EL ADELANTADO DE SEGOVIA

Año CVIII • Número 34.046 • www.eladelantado.com • **Martes 17 de febrero de 2009** • 1'10 €

Diario Independiente fundado en 1901 por Don Rufino Cano de Rueda

SEGOVIA / 10 Y 11

Los cuatro senadores de la provincia explican el trabajo diario que realizan en la Cámara Alta

SEGOVIA / 15

La Academia de San Quirce y la Obra Social de la Caja presentaron el programa del XXX Curso de Historia

SEGOVIA / 16

El estudiante segoviano Juan Redondo se ha clasificado para la final de la Olimpiada Matemática

▶**CULTURA**

El Archivo General Militar atiende cerca de 6.000 peticiones de documentación

▶ Las solicitudes de copias de documentos consultados por los investigadores generaron más de 165.000 fotocopias ▶ El Ministerio de Defensa destinará 75.000 euros para la catalogación e investigación de los fondos judiciales que se conservan SEGOVIA 6 Y 7

Arrestos e intensa búsqueda de Marta

Ayer ya eran cuatro los arrestados por la muerte de la menor sevillana Marta del Castillo, al ser detenido también un hermano del asesino confeso. En la fotografía, el presunto homicida, Miguel C.D. (d), y su supuesto cómplice, Samuel B.P. (i), a su llegada a los juzgados. Mientras tanto continuaban las labores de rastreo en el Guadalquivir para localizar el cuerpo. / FOTO: EFE NACIONAL 26

▶TOROS

La Tertulia Taurina celebró 200 encuentros con Joselito como invitado especial

▶El Mesón de Patricia registró un lleno absoluto para escuchar al que fuera figura del toreo hacer un repaso de su pasado por las plazas y dar detalles de su presente como ganadero SEGOVIA 14

Y ADEMÁS...

CAMPUS PÚBLICO: 295 días sin empezar las obras

SUCESOS

Las oficinas de Cultura sufren dos robos de material informático

La Casa de Andrés Laguna, que acoge las oficinas de las Concejalías de Cultura y Patrimonio, ha sido asaltada dos veces en menos de quince días. Los ladrones robaron material informático. SEGOVIA 8

MUNICIPAL

El 'Ecobús' cambiará su ruta ante la baja demanda de usuarios

La propuesta está pendiente de un informe de Policía Local y será presentada próximamente al Foro de Movilidad. SEGOVIA 9

CULTURA

La Junta prevé que las obras del Palacio de Quintanar terminen dentro de un año SEGOVIA 13

VENEZUELA

Chávez gana el referéndum que le permitirá ser reelegido de forma ilimitada INTERNACIONAL 46

Negocio & Estilo de Vida Castilla y León

La Junta critica el retraso "electoral" de la financiación autonómica

|CARTA AL DIRECTOR|

JOSÉ LUIS VELASCO MUÑOZ

Un tramo de calle olvidado en San Rafael

Señor director:

QUIERO MEDIANTE esta carta denunciar unos hechos que considero lamentables que están sucediendo con respecto a una vivienda ubicada en la calle Menacho nº 32 de San Rafael. Este tramo de calle se ha convertido en un asunto olvidado por las distintas Corporaciones Municipales. Pero lo que está sucediendo esta última legislatura y especialmente el último año roza el esperpento y la desesperación por la más absoluta de las discriminaciones que estamos sufriendo como vecinos de este Municipio. Y es que haciendo un pequeño relato de hechos se va a comprobar. Hace dos meses que la bombilla de la farola que está situada junto a la salida de la vivienda se fundió. Dos meses después y tras cerca de diez llamadas a la Oficina Municipal de San Rafael sigue la bombilla fundida y sin luz en la farola. Pero lo más grave de todo es que en el último mes y medio San Rafael ha sufrido cerca de cuatro nevadas. Resulta que no hemos visto una sola gota de sal y no ha pasado ningún quitanieves por esta calle, lo que supone un incumplimiento de las obligaciones municipales y encima hemos estado bloqueados para salir de la vivienda tanto a pie como por vehículo.

Más hechos, este tramo de calle tiene una señal de prohibido circular en sentido Carretera de Segovia, pues bien, desde hace más de ocho meses y teniendo conocimiento la Policía Municipal de los reiterados incumplimientos de dicha señal, se hace caso omiso y lo que es más grave puede que un día ocurra una desgracia y por omisión de las obligaciones de multar por parte de la Policía Municipal entonces es cuando se exigirán responsabilidades. Otro hecho: desde hace tres semanas resulta que hay una valla que hacía de "escudo protector" para que nadie bajara (además de la señal de prohibido) y un vehículo estuvo a punto de llevársela por delante, pues sigue en el mismo estado.

Todos estos hechos llevan a una grave conclusión: el tramo de calle Menacho nº 32-34 que es bien de dominio público parece que es privado. A algún político del municipio de El Espinar le interesará la situación real de discriminación por parte de este vecino que suscribe la presente carta. A quien corresponda.

|SEGOVIA, DESDE FUERA|

MONTSERRAT SANZ YAGÜE

Desde Japón

A la misma latitud

EL PANADERO y el dueño de la tintorería de mi barrio están orgullosos de tener una clienta española. El primero ha buscado el Acueducto en Wikipedia (también disponible en japonés) y me dice que sería un sueño viajar hasta allí. Yo le digo que cuando se jubile, y él me responde que, como dueño de un pequeño negocio, no se jubilará nunca. Que esta predicción se ajusta bastante a la realidad lo confirma la actividad profesional del tintorero, que sigue al pie de su mostrador a pesar de sobrepasar con mucho los setenta años. Este último, además de comentarme que ahora está muy pendiente de las noticias que llegan de España y que este año ha nevado mucho, ha confirmado conmigo su reciente descubrimiento de que Tokio y Madrid están "a la misma latitud, pero muuuy lejos". Al margen de la sonrisa condescendiente que provoca oír un comentario un tanto infantil en boca de un adulto, la frase sobre la posición geográfica de nuestros dos países permanece en mi cabeza día tras día, adquiriendo poco a poco una profundidad filosófica que la torna en un motivo más de gratitud hacia el propietario de la tintorería, no sólo por su interés en mis cosas, sino por proporcionármela.

Dicen que la población de España ha aumentado en pocos años en más de seis millones de habitantes, la mayoría de ellos inmigrantes. ¿Seis millones de desencuentros? Me pregunto cuántos españoles han buscado en Wikipedia Sofía, Bucarest o Quito ante la presencia de un nuevo vecino o cliente búlgaro, rumano o ecuatoriano, y cuántos de estos inmigrantes profesan admiración sincera por la historia y la cultura en la que viven. La coexistencia entre ellos en muchos casos estará basada, imagino desde aquí, en la desconfianza del que acoge con reticencia y en el rencor irracional contra él del que viene a tocarle la puerta porque no le queda más remedio o movido por la ambición de enriquecerse que caracteriza a algunos de los miembros de cualquier sociedad. Ciertamente, es posible que muchos de los emigrantes pertenezcan al grupo de los más avisados de su tierra, los que manejan con desenvoltura las argucias para aprovecharse sin escrúpulos de las oportunidades. Incluso puede que muchos de ellos lleven el veneno del victimismo en su actitud: asumir que se les debe algo desde los países pudientes y pensar que ejercen su derecho de venir a servirse lo que les corresponde. Es posible también que muchos de ellos tengan las sinceras, legítimas y universales intenciones de trabajar y procurar una vida mejor a sus hijos, no hayan encontrado una alternativa a la emigración, y se levanten todas las mañanas con el corazón partido mientras se les pasa la vida separados de sus familias y del entorno que les resulta cómodo. Probablemente tardaremos en saber con certeza cuáles pertenecen a cada grupo, porque serán los inevitables muros de la desconfianza y el desprecio mutuos los que marquen los kilómetros de distancia que separan a las personas que se encuentran "a la misma latitud".

Mi manera de interactuar con los comerciantes de mi barrio me recuerda constantemente el privilegio que supone esta selecta forma de ejercer la globalización, emigrando a un lugar en el que no sólo no se cuestiona tu condición de igualdad con respecto a los ciudadanos autóctonos, sino que se te aprovecha como fuente de información y enriquecimiento, se admira tu conocimiento del idioma, y se acepta tu dinero con el mismo placer y respeto con el que se acepta el de los suyos. La experiencia me ha hecho concluir que lo que complica las relaciones interculturales no son tanto las muy aludidas y manidas diferencias de costumbres como la inmediata presunción mutua de desigualdad. Con lo fácil que sería ir a Wikipedia a conocerse mutuamente y soñar con ir a visitar las maravillas de la tierra del vecino, mientras se le cobra el pan...

|TRIBUNA| FÉLIX DE LA FUENTE

La integración es un desaparecer

NO SÉ SI ME DECIDIRÉ a enviar este artículo a nuestro periódico, El Adelantado de Segovia, pero me veo en la obligación de hacerlo, pues el problema creado contra Segovia y contra nuestra Caja, nos afecta a todos los segovianos; partiendo de que voy a ser breve; los políticos ni pueden ni deben jugar con nuestras instituciones en las que hemos depositado todo nuestro espíritu y corazón, a través de tantos años de historia

No sé por qué pienso que los políticos, tanto los que ostentan el mando de la nación, como los de la oposición, tienen una función en nuestro país diferente a la de otros países de la Unión Europea; no sólo a nivel nacional si no en actuaciones regionales o provinciales. Lo mismo opino de los sindicatos mayoritarios, en particular, de CC.OO. y U.G.T.

Me estoy refiriendo al problema de las Cajas de Ahorros de Castilla y León, recientemente creado y organizado por estos señores cuya misión es, precisamente, velar para que las capitales y las provincias de su zona o empresa marchen bien y si ya lo hacen... que mejoren.

Me gustaría preguntar, primero, a los políticos sí para ellos las personas, su espíritu, su corazón y su manera de vivir y actuar representan algo, si cuando a esas personas les piden su voto, en las campañas de las elecciones, han valorado esa cuestión, o, sencillamente, creen que lo que ellos piensan, sin haberlo manifestado, debe de realizarse, perjudique a quien sea.

Los sindicatos deberán responder ante sí mismos ¿a quién deben oír antes a los trabajadores que representan o a los políticos, que los tratan de manejar? No digo que a todo digan que sí

Me duele de verdad poder pensar que los políticos traten de engañarnos con sus justificaciones gratuitas, al menos en este caso, pues, sí, efectivamente, se va a seguir un bien tan interesante (que deberán explicarnos con palabras inteligibles), con esas integraciones para nuestra comunidad de Castilla y León ¿ por qué no se ejecuta, de una vez; una integración o desaparición de todas las Cajas de Ahorro de España y se hace una muy grande que favorecería mucho a toda España?

¿Hay algún político de los nuestros que haya estudiado la historia de cada Caja, de dónde parten y cómo se han hecho grandes, cada cual en su entorno?

No se han realizado milagros. Sencillamente ha habido confianza, entrega, unión de gentes sencillas, que valoraban tanto el sacrificio como el ahorro, que pensaban que su prescindir de algunas cosas, menos necesarias, era ahorrar para que sus hijos y nietos pudieran disfrutar más que ellas de esta vida. Todo estaba supeditado a dos palabras: sacrificio y ahorro, sobre esos dos valores se asientan todas las Cajas de Ahorro de España.

Señores políticos, ¿ más de cien años de historia y economía popular pueden ser destruidos por una especie de edicto "legal" para beneficiar ¿ económicamente? a la comunidad de Castilla y León, hundiendo económicamente a unos cuantas capitales y pueblos que, precisamente, forman parte de esa Comunidad?. Con "soluciones" como éstas ¿podremos creer en nuestros políticos?

El que tenga oídos para oír.... ¡que oiga!

|ENCUESTA DEL DÍA|

EL ADELANTADO.com

El IPC bajó en Segovia ¿ha notado un descenso en los precios?

*** Esta encuesta no es científica, los resultados se obtienen con las respuestas voluntarias de los lectores que desean expresar su opinión a través de nuestra página web.**

Ciudadano @delantado

|PARTICIPA| Expresa tu punto de vista en los temas de actualidad: busca las informaciones con el distintivo @ y di lo que piensas desde la web de EL ADELANTADO. También encontrarás encuestas semanales sobre temas de actualidad: no lo dudes y contesta.

|CIUDADANO| Cuéntanos lo que sucede en tu barrio o localidad. Manda tus noticias, reportajes o fotografías, señalando tu nombre completo, dirección y número de teléfono, a traés de la sección Ciudadano Adelantado de la página web o en la dirección de correo electrónico: ciudadano@eladelantado.com

|FOTO DENUNCIA| Accede a la sección de Foto Denuncia en la edición digital y envía fotografías sobre alguna situación curiosa o denunciable.

|BLOGGEA| Visita las secciones de blogs: Una Col, Segovia desde Fuera y Deportes, y participa en ellos.

►www.eladelantado.com

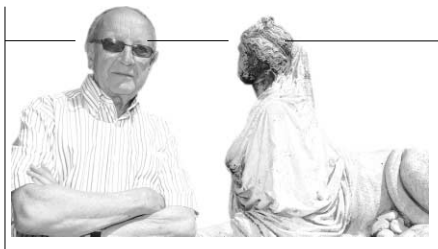

|SEGOVIA, DESDE SEGOVIA| PABLO MARTÍN CANTALEJO

"Vuelve" la espléndida sillería de El Parral

HA VUELTO a nuestra ciudad, aunque sea por tiempo corto, la impresionante y bellísima sillería que originariamente estuvo instalada en el monasterio jerónimo de El Parral, del que fue retirada como consecuencia de la tristemente famosa Desamortización de Mendizábal. Hoy, la sillería se puede contemplar, en sendos bloques, en la madrileña iglesia de San Francisco el Grande y en el Museo Arqueológico Nacional. Este último, gracias a la gestión de Caja Segovia a través de su Obra Cultural, ha sido el que ha facilitado el extraordinario montaje de la exposición "Mecenazgo y poder en la España del siglo XVI", que hasta el 31 de mayo puede visitarse en el Torreón de Lozoya.

Tuvo que ser momento de especial emoción el que invadiera a los tres monjes del monasterio que asistieron a la inauguración de la muestra: Fray Andrés, prior; fray Ignacio de Madrid y fray José, con los que mantengo fraternal amistad, especialmente con fray Ignacio, el más antiguo, que llegó a Segovia en 1941 cuando el monasterio era prácticamente una ruina. También él, con sus gestiones a alto nivel consiguió no pocas subvenciones para las obras que han devuelto al monasterio su primitiva belleza. Recuerdo que siendo prior (cargo que alternó durante años entre El Parral y Yuste) en 1973 se celebraron en el monasterio actos conmemorativos del VI Centenario de la Orden de San Jerónimo, con asistencia de altas personalidades de la Iglesia. Con esta ocasión se publicaron dos gruesos volúmenes con el título "Stvdia Hieronymiana", en los que colaboraron también, con fray Ignacio, el marqués de Lozoya, Manuela Villalpando, Carlos Romero de Lecea y María Dolores López-Miguel.

El recorrido por la exposición proporciona al visitante la ocasión de contemplar valiosas obras de arte, algunos ejemplares únicos, pertenecientes en su mayoría al Museo Arqueológico, pero también hay aportaciones del Patronato del Alcázar y de la propia Caja Segovia. Un diseño especial se ha empleado en el montaje, para dar adecuado marco a las obras expuestas, entre las que los segovianos hemos admirado con especial atención algo que "es" de nuestra ciudad, la magnífica sillería del coro de El Parral. En el acto inaugural se pudo captar un deseo generalizado de que volviera definitivamente a Segovia (o se "quedara", ya que está aquí) la espléndida sillería, y el presidente de la Caja "lanzó" el reto ofreciendo la máxima ayuda de la entidad. Efectivamente, pienso que, además de esta iniciativa, es "obligada" la intervención de autoridades, políticos y destacados miembros de la cultura segoviana para gestionar la recuperación de la sillería, obra por cierto tallada por otro segoviano, Bartolomé Hernández Alemán, en 1526. Este es el gran reto que se les plantea, y Segovia estaría muy agradecida si con estas posibles intervenciones se lograra la reincorporación de la sillería a la iglesia de El Parral, dado que si fue llevada de aquí buscando su conservación, ahora que ya está restaurado el templo puede albergar nuevamente esta joya que es suya.

Mención aparte hay que hacer del espléndido y bien documentado, literaria y gráficamente, catálogo de esta exposición, sin duda una de las de mayor relieve de las frecuentes y excelentes que habitualmente nos viene ofreciendo Caja Segovia en marco tan sobresaliente y tan segoviano como es el Torreón de Lozoya.

EDITORIAL

EL ADELANTADO DE SEGOVIA
El Ayuntamiento de Segovia

Conservar el Conservatorio

EL REFRANERO español, siempre rico y acertado, sentencia que al "Perro flaco todo se le vuelven pulgas". Y eso debieron pensar muchos segovianos cuando el pasado 31 de enero parte de la cubierta del Conservatorio Profesional de Música voló por los aires en una jornada de fuertes vientos. Más de uno respiró ese día con alivio al comprobar que afortunadamente, y a pesar de lo aparatoso del suceso, no se había registrado ningún herido. La imagen de lo ocurrido solo unos días antes en Cataluña cuando la techumbre de un polideportivo se desplomó sobre un grupo de chavales causando la muerte a cuatro de ellos en Sant Boi de Llobregat estaba todavía muy reciente.

Resulta cuando menos paradójico que la cubierta del Conservatorio haya salido por los aires justo unos días antes de que los esperados trabajos de acondicionamiento del auditorio del centro den por fin comienzo. Seis años y medio después de su inauguración el recinto educativo acometerá unas labores presupuestadas en 549.241 euros, lo que da testimonio de la entidad de los trabajos. El proyecto ahora adjudicado contempla la adecuación acústica del auditorio y aplicar medidas de mejora en el edificio tales como asegurar la estanqueidad de la cubierta, reducir el impacto de ruido sobre ella y mejorar la iluminación y la acústica en la sala.

Desde luego es lamentable, por no utilizar algún otro termino, que se pueda construir un Conservatorio de Música sin las mínimas medidas de aislamiento acústico, cuyas deficiencias han sido palpables desde el mismo día de su apertura. Y justo cuando el debate que se planteara en la opinión pública debería ser la necesidad de ampliar las actuales instalaciones ante la demanda existente, tenemos que alegrarnos de que por fin tras tantos años de espera y trabas administrativas las obras puedan por fin comenzar.

Unas labores que tendrán que tener un anexo para colocar de nuevo en su sitio la cubierta que salió por los aires y establecer las medidas de seguridad necesarias para que ese hecho no se vuelva a repetir, no sea que en otra ocasión tengamos que lamentar peores consecuencias.

Mientras tanto el medio millar de alumnos que estudia en el Conservatorio y el medio centenar de profesores que ejercen su magisterio en el mismo continúan con encomio su labor que servirá para elevar el nivel cultural de nuestra Segovia del futuro.

El Rancho DE LA ALDEGÜELA
DE LUNES A VIERNES MENU GOURMET 25€
(con los tiempos...)
TORRECABALLEROS (SEGOVIA) - TELÉFONO DE RESERVAS 921 401 060

EL ADELANTADO DE SEGOVIA

EDITA:
EL ADELANTADO DE SEGOVIA, S.L.
D.L. SG.7 1958

Presidente - Editor:
Carlos Herranz Cano
Director General:
Javier Hernando Domingo
Director de Desarrollo:
Aurelio Martín González

Director:
Jesús Martínez Calle
Jefes de Sección:
Marcelo Galindo Miranda y
Florentino Descalzo San Frutos
Director de Administración:
Carlos Rebollar Herranz
Director Comercial:
David Matarranz Casado
Responsable de Distribución:
Miguel Casado Rubio

Redacción, Administración y Publicidad
Calle Morillo, 7 (junto Jardín Botánico)
40002 Segovia
Teléfono: 921 43 72 61
Fax 921 44 24 32

Correo electrónico redacción:
redaccion@eladelantado.com

Correo electrónico publicidad:
publicidad@eladelantado.com

Difusión controlada por la OJD

|VISTO Y NO VISTO| FOTO: **JUAN MARTÍN**

Por la libertad de las aceras

En la Plaza del Conde Cheste han emergido una fila de bolardos. Los elementos han sido colocados para reforzar la señalización horizontal, en amarillo, que prohibe el estacionamiento. Y es que, hasta ahora, muchos vehículos, sobre todo en los horarios de entrada y salida de los alumnos al colegio Madres Concepcionistas, estacionaban en la zona invadiendo la acera. Con los bolardos, la práctica, inadecuada, se convierte ya en imposible. La acera, expedita y libre, podrá ya ser utilizada por el peatón las 24 horas del día.

Esta sección está abierta a la participación. Si usted tiene alguna fotografía curiosa o significativa referida a la vida cotidiana de la ciudad o de la provincia, puede enviárnosla por correo postal o a través del correo electrónico redaccion@eladelantado.com

LA ALHÓNDIGA

LA ALHÓNDIGA SEGOVIA

‘Por una vida sin malos tratos’

La sala municipal acoge una exposición de obras de más de 120 artistas de humor gráfico, de 34 países, contra la violencia de género, con un programa complementario de talleres y conferencias. *(Foto: Juan Martín)*

FIESTAS

Fiestas locales en los pueblos

UN PASEO POR LA PROVINCIA

El día 20 de febrero celebran la festividad de San Pedro en Hontalbilla y el 21, sábado, en Fuente el Olmo de Fuentidueña.
El día 24 celebran en Condado de Castilnovo el Martes de Carnaval.

AGENDA 4

HOY

17 febrero de 2009

Faltan 317 días

Santoral

Santos: Siete Santos Fundadores, Julián de Capadocia y Alejo de Falconeri

TELÉFONOS DE URGENCIA

Servicios de seguridad

Policía Local **921431212**
Comisaría de policía **921414700**
Protección civil ...**921759115**
Guardia civil ..**062** y **921426363**
Inf de carreteras ...**921417131**
Bomberos Segovia ..**921422222**
Bomb. Coca **921586132**
Bomb. Sepúlveda ...**921540000**

Servicios sanitarios

Emergencias **061**
Hospital General ..**921419100**
Hosp. Policlinico ..**921419100**
H. Misericordia .**921460115-16**
Cruz Roja **921440202**
Urgencias **921440702**
Infocáncer (gratuita)
(24 horas) **900100036**

Transportes

Radio Taxi **921445000**
Estación Renfe **902240202**
Estación de
Autobuses **921427707**

Otros

Emergencias **112**
Turismo **921460334**
Ayuda a la vivienda
(Junta CYL) **902 22 88 88**
Correos **921461949**

Instituciones

Subdelegación de
Gobierno **921759000**
Junta de
Castilla y León **921417384**
Diputación **921113300**
Ayuntamientos
Segovia **921419800**
Ayllón **921553000**
Cantalejo **921520001**
Cantimpalos **921496009**
Carbonero
el Mayor **921560002**
Coca **921586011**
El Espinar **921181700**
Fuentepelayo **921574000**
Mozoncillo **921577392**
Navalmanzano **921575002**
Nava de la Asunción-
ción.....**921580036**
Navas de Oro **921591000**
Palazuelos
de Eresma **921449354**
Riaza **921551016**
San Ildefonso **921470018**
Sta. María la real
de Nieva **921594036**
Sepúlveda **921540000**
Turégano **921500000**
Villacastín **921198008**

EXPOSICIONES

Fotografías del carnaval
Exposición de fotografías con motivo del XXV aniversario de la Comparsa Vacceos. Puede visitarse hasta el 28 de febrero.
BAR SANTANA

Mario
En la Escuela de Arte y Superior de Diseño Casa de los Picos, muestra fotográfica de “Fotografías y...” de Mario. Último día.
CASA DE LOS PICOS

‘Tránsito’, de Estela de Diego
Muestra de fotografías de Estela de Diego en el Centro de Información Juvenil (CIJ) de la Casa Joven de Segovia. Hasta el 20.
CASA JOVEN

‘I*mpulso*’, de Antonio Páez
Exposición de Antonio Páez, ‘Impulso’. En C/ Vicente Ferrer, 10, hasta el 28.
GALERÍA NÉLIDA

Exposición homenaje a José M. Heredero
La sede de Horizonte Cultural acoge la exposición ‘José María Heredero-Captador de Imágenes’. Pequeña muestra de las numerosas fotografías que realizó a lo largo de su dilatada carrera, de Segovia en los años 50, 60 y 70. Hasta el 28 de febrero.
HORIZONTE CULTURAL

Pedro Vázquez Castro
Muestra “Alumnos”, del profesor de la IE School of Architecture Pedro Vázquez Castro. Hasta el 27 de febrero.
IE UNIVERSIDAD

‘Por una vida sin malos tratos’
Exposición de obras de más de 120 artistas de humor gráfico, de 34 países, contra la violencia de género. Hasta el 12 de marzo.
LA ALHÓNDIGA

Miguel Arribas
Arte digital en “Polisemias”, de Miguel Arribas. En La Sala hasta el 28 de febrero.
LA SALA. CENTRO COMERCIAL LUZ DE CASTILLA

Rosa Osuna
“Amigos”, ilustraciones de la segoviana Rosa Osuna. Hasta el 28 de febrero.
LIBRERÍA DIAGONAL

“Nueva York. El papel de las últimas...”
Muestra “Nueva York. El papel de las últimas vanguardias”, compuesta por 117 obras de 71 artistas. Hasta el día 24 de mayo.
MUSEO DE ARTE CONTEMPORÁNEO ESTEBAN VICENTE

Humoristas gráficos en la transición
Exposición temporal sobre ‘La transición española a la democracia vista por los humoristas gráficos de la prensa’, en el Museo Rodera-Robles hasta marzo.
MUSEO RODERA-ROBLES

Acordeones
Muestra “Historia del acordeón. El aire que viene y va”, colección particular de Cuco Pérez en el teatro Juan Bravo. Hasta el 22 de febrero.
TEATRO JUAN BRAVO

Mecenazgo y poder en el siglo XVI
‘Mecenazgo y poder en la España del siglo XVI. Colecciones del Museo Arqueológico Nacional’. Muestra con más de 80 piezas. Hasta el 31 de mayo.
TORREÓN DE LOZOYA

EXPOSICIÓN

Los 25 años de la comparsa Vacceos en fotografías. Una de las comparsas más veteranas del Carnaval segoviano, Vacceos, está celebrando su 25 aniversario con actos como la exposición de fotografías que ayer se inauguró en el bar Santana de la popular calle de los bares, momento que muestra la fotografía. *(Foto: Kamarero)*.

‘Humoristas por la libertad de prensa’
La Obra Social y Cultural de Caja Segovia, en colaboración con Reporteros Sin Fronteras, organiza una muestra sobre el humor y la libertad de prensa que podrá visitarse en Cuéllar hasta el día 28 de febrero.
CUÉLLAR. CENTRO CRONISTA HERRERA

Luis Moro
‘Reflejos’, de Luis Moro, en el Museo Tecnológico del Vidrio hasta el día 22.
LA GRANJA. MUSEO DEL VIDRIO

José Luis Gómez Regatero
Pinturas de José Luis Gómez Regatero en la librería Atenea hasta el 28 de febrero.
LA LASTRILLA (EL SOTILLO). LIBRERÍA ATENEA

Nuestros bosques y “El Roto”
Muestra “Nuestros bosques”, realizada por la Asociación de Fotógrafos de Naturaleza de Madrid (Fonamad). Hasta el 28.
Muestra sobre el agua del humorista “El Roto” hasta el 15 de abril.
VALSAÍN. CENEAM

MÚSICA

Concierto homenaje a Agapito Marazuela
La Sociedad Filarmónica de Segovia, en colaboración con el Ayuntamiento de Valverde del Majano, organiza un concierto de guitarra homenaje al maestro Agapito Marazuela a cargo del músico José María Gallardo del Rey, dentro del XV Ciclo de la Fundación Nicomedes García. Tendrá lugar mañana miércoles, 18 de febrero, a las 20.30 horas en el Teatro Juan Bravo.
SEGOVIA. TEATRO JUAN BRAVO

Conservatorio de Música
Continúan esta semana las audiciones de alumnos. El próximo jueves, 19 de febrero, dentro de la Semana de Viento y Metal: Trompeta, tromba, trombón y tuba, con alumnos de José Carlos Esteban, Rebeca Puebla, Carlos Badenes y Mario Simón en el Aula 5, desde las 17 h. Intervendrán como pianistas acompañantes Camino del Campo, Hernán Chica y Vicente Uñón. Además, habrá audición de órgano en el Aula de Órgano, con alumnos de Jesús Fernández, desde las 18 h. y Concierto de Carnaval, con profesores y alumnos, a las 19.30 h. en el Auditorio.
SEGOVIA. CONSERVATORIO

OTRAS ACTIVIDADES

Tertulia de los Martes
El escritor Andrés Barba (Madrid, 1975), es el invitado de esta tarde en la Tertulia de los Martes. El acto comenzará a las 20 h. en la Sala Caja Segovia. Entrada libre. Aforo limitado.
SEGOVIA. SALA CAJA SEGOVIA

Jornadas sobre salud y eucaristía
Durante esta semana la Iglesia de Segovia celebra la Semana de la Pastoral de la Salud. Hoy martes, 17 de febrero, en la Casa de Espiritualidad ‘San Frutos’, a las 18.30 h., el director de la U.I.E. y consiliario de la Frater de Castilla, José María López López, hablará sobre ‘Cómo celebramos la Eucaristía’.
SEGOVIA. CASA DE ESPIRITUALIDAD ‘SAN FRUTOS’

Asociación de Amas de Casa ‘María del Salto’
Esta asociación de amas de casa, consumidores y usuarios de la provincia de Segovia ha organizado para hoy, 17 de febrero, una conferencia sobre ‘Carne de conejo para una alimentación sana y equilibrada’, a cargo de Natalia Ramos Carrera, diplomada en Nutrición Humana y Dietética. Comenzará a las 18 h. en el salón de conferencias de la Residencia Juvenil ‘Emperador Teodosio’.
SEGOVIA. RESIDENCIA ‘EMPERADOR TEODOSIO’

Donantes de Sangre
La Hermandad de Donantes de Sangre de Segovia informa de que hoy martes, 17 de febrero, está prevista una jornada de donación en el I.E.S. ‘María Moliner’ de Segovia, de 10 a 14 h. y de 17 a 20 h.
SEGOVIA. IES MARIA MOLINER

FARMACIAS DE GUARDIA

SEGOVIA
HOY: **Día y noche:** López Duque. Cronista Lecea, 6 (junto Plaza Mayor).
MAÑANA: **Día y noche:** Rubio Ruano. Vía Roma, 30.

EL ESPINAR: Esta semana, Av. Hontanilla, 18.

OTRAS LOCALIDADES: Hoy están de guardia las **24 horas** los despachos de las localidades de Cantalejo, Riaza y Torreval. **De 10,00 a 22,00 horas,** hoy permanecen abiertos los de La Granja, Sacramenia, Cantimpalos y Nava de la Asunción.
De 10.00 a 20.00 h., Hoy, farmacia de Villacastín.

Bibliobús de la Diputación Provincial
Los bibliobuses de la Diputación Provincial de Segovia visitarán hoy, 17 de febrero, las localidades de Fuenterrebollo, Carrascal del Río, Boceguillas, Santo Tomé del Puerto, Castillejo de Mesleón, Cerezo de Arriba y Cerezo de Abajo.
VARIAS LOCALIDADES

CONVOCATORIAS

Captadores de imágenes
Los interesados en participar en las actividades de FOTOCD109, II Encuentro Fotográfico de Captadores de Imágenes, que se desarrollará del 6 al 29 de marzo y que organiza la asociación Horizonte Cultural, pueden hacer una preinscripción a través de la web www.horizontecultural.com.
SEGOVIA. HORIZONTE CULTURAL

Curso de práctica psicomotriz
El Centro de Desarrollo Integral del Niño 'Caricias' informa de que el 21 de febrero, de 9 a 19 h. impartirá un curso sobre práctica psicomotriz como medio de intervención en los conflictos. Los interesados pueden llamar a los teléfonos 921 43 82 91 ó 647 703 764.
SEGOVIA. CENTRO 'CARICIAS'

Curso de monitor de ocio y tiempo libre
La Escuela Diocesana de Tiempo Libre convoca un curso de monitor de ocio y tiempo libre, que se desarrollará del 13 de marzo al 17 de mayo. Está destinado a mayores de 18 años y es necesario que los participantes tengan graduado escolar. Información e inscripción (hasta el 25 de febrero) en C/ Seminario, 4. Tel. 921 461 177 y en edetilsg@yahoo.es y www.edetil.org.
SEGOVIA. ESCUELA DIOCESANA DE TIEMPO LIBRE

Premio Nueva Creación 'Agapito Marazuela'
La asociación cultural 'Ronda Segoviana' informa de que se mantiene abierto el plazo de presentación de trabajos para el primer premio europeo de Nueva Creación de Folklore 'Agapito Marazuela' hasta el próximo 28 de febrero.
SEGOVIA.

Talleres 'Por una vida sin malos tratos'
La Subdelegación del Gobierno en Segovia organiza varios talleres coincidiendo con la exposición 'Por una vida sin malos tratos'. Están dirigidos a escolares y adultos y se celebrarán de martes a viernes, hasta el 12 de marzo. Información y cita previa en el teléfono: 687 744 547.
SEGOVIA

Concursos de Carnaval
El Ayuntamiento de Segovia informa de que se han convocado concursos de Carnaval para agrupaciones organizadas por los centros docentes (niños de Infantil y Primaria) que participen en el desfile del día 23, y para comparsas infantiles, no organizadas por centros escolares y cuyos componentes no superen los 12 años, y también participen en el desfile del día 23. Además de los tradicionales concursos destinados a las comparsas de adultos: Mejor Vestida, Más Divertida y Concurso de Coplas, convoca también un concurso de fotografías del Carnaval de Segovia 2009, con un premio de 600 euros. Por otro lado, sorteará regalos entre los grupos de tres o más personas que participen en el Baile de Carnaval del día 21 de febrero. Información e inscripciones en la Concejalía de Cultura. Teléfono: 921 466 706. Para el sorteo de regalos la inscripción puede realizarse en la misma carpa del Carnaval el día 21 hasta las doce de la noche.
SEGOVIA. CONCEJALÍA DE CULTURA

Campaña para centros educativos marroquíes
CCOO en Segovia y la asociación de inmigrantes Salam están desarrollando una campaña para enviar material informático y bicicletas a centros escolares y alumnos de Marruecos. Particulares y centros educativos de la provincia pueden donar ordenadores y otro tipo de material operativo, así como bicicletas en buen uso durante este mes de febrero. Información en el tlf.: 921 42 01 51.
SEGOVIA

Becas de Caja Segovia
La Obra Social de Caja Segovia pone en marcha la XX Convocatoria de seis **Becas de Investigación** orientada a la investigación de carácter general y sobre temas de carácter socioeconómico y social vinculados a la provincia, con una dotación económica 6.000 euros cada una. Los trabajos o proyectos pueden presentarse hasta el día 31 de marzo. Por otro lado, también ha convocado la XXI edición de las **Becas de Medio Ambiente** para trabajos de investigación y proyectos de actualización relacionados con el medio ambiente en la provincia de Segovia, con el fin de incrementar la sensibilidad de toda la población hacia el medio ambiente y destinados a conservar el patrimonio natural de la provincia. En total son cinco becas de 6.000 euros cada una y la presentación de proyectos finaliza el 15 de marzo.
SEGOVIA. CAJA SEGOVIA

Concurso escolar 'Los nueve secretos'
La Fundación del Patrimonio Histórico de Castilla y León convoca la IX edición del concurso escolar 'Los nueve secretos', para dar a conocer el patrimonio histórico de la Comunidad y sensibilizar a los jóvenes sobre la necesidad de conservarlo y difundirlo. Dirigido a estudiantes de Bachillerato y ciclos formativos.
El plazo de presentación de trabajos finaliza el 15 de abril de 2009. Hay varios premios y las bases pueden consultarse en la página www.fundacionpatrimoniocyl.es.
CASTILLA Y LEÓN

AGENDA SOCIAL

Cumpleaños. En tu cuarto aniversario te desean muchas felicidades tus papás y tu hermanita Andrea. ¡Qué lo pases muy bien!

Cumpleaños. Este domingo **Rubén** cumplió 6 añazos. Todo un campeón. Lo pasamos genial con la fiesta que preparamos para toda la familia. Desde luego que ya tenemos un hombrecito en casa. ¡Eres super-super genial! Besazos.

Cumpleaños. Esta niña tan bonita, que se llama **Lucía**, cumple hoy 5 añitos. Tus papás y todos los que te quieren te deseamos que pases un feliz día, princesa.

Cumpleaños. Felicidades de parte de papá y mamá en el día de tu quinto cumpleaños.

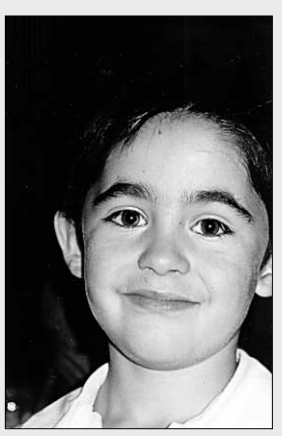

Cumpleaños. ¡Felicidades **Diego**! Que disfrutes de tus 5 añazos con tu hermana y tus padres.

no hay crisis
rebajas hasta el 28 de febrero,
muebles hasta el 50%
THERMOBEL
C/ Atalaya 26 · Pol. El Cerro · Segovia · thermobel.es

▶ CULTURA

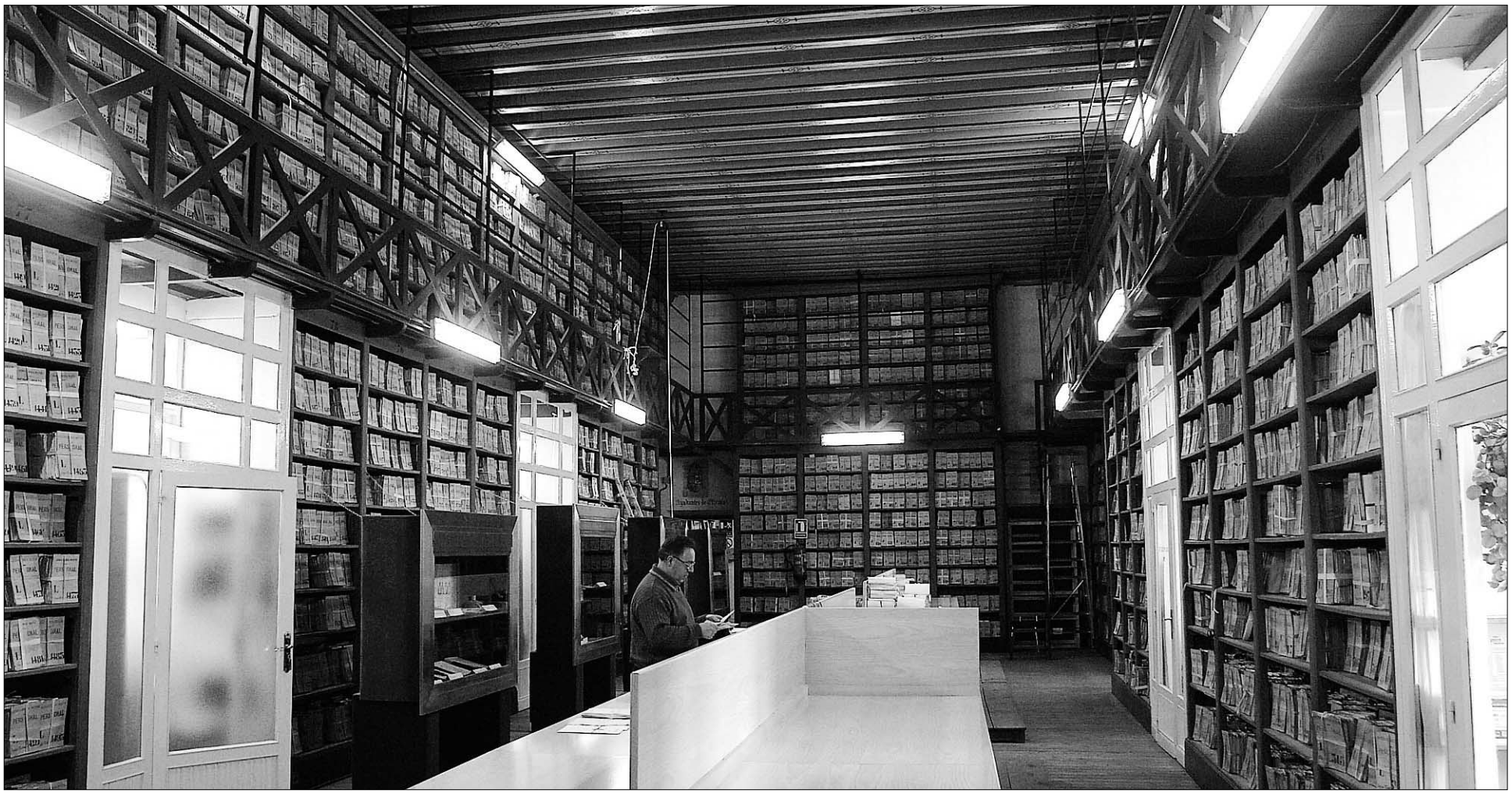

Las estanterías de las salas del Archivo General Militar contienen la parte más importante de la historia de las Fuerzas Armadas españolas en los cuatro últimos siglos./JUAN MARTÍN

El Archivo General Militar atiende al año cerca de 6.000 peticiones sobre los documentos que custodia

El Ministerio de Defensa prevé invertir 75.000 euros en 2009 en la identificación, catalogación e informatización de los Fondos Judiciales

• Los 16 kilómetros de estanterías de las que dispone el archivo contienen cerca de 80.000 legajos con documentación que abarca más de cuatro siglos de historia militar.

M.GALINDO/ SEGOVIA

Un Real Decreto firmado por la reina María Cristina el 22 de junio de 1898 hizo posible la creación en Segovia del Archivo General Militar, en la actualidad el más antiguo de los cuatro de los que disponen las Fuerzas Armadas.

En sus más de 110 años de historia, el archivo —que reparte su ubicación entre el Alcázar y la Casa de la Química— ha reunido cerca de 80.000 legajos con documentos que abarcan más de cuatro siglos de historia militar, que han sido y son objeto de estudio y análisis por historiadores e investigadores de todo el mundo.

La documentación, repartida en los más de 16 kilómetros de estanterías en las que descansan los legajos, ha sido generada por las instituciones del Ejército de Tierra desde mediados del siglo XVIII hasta hoy.

La importancia de los fondos documentales que se conservan en el archivo segoviano hace que su actividad se dedique en gran parte a atender la petición de documentos por parte de investigadores, e historiadores

El coronel José Ignacio Vázquez Montón, responsable del archivo explicó que el archivo ofrece la posibilidad de consultar los documentos "in situ" en la sala de investigadores de la que dispone o bien solicitar copias y reproducciones por correo. De este modo, en el primer caso, un total de 547 personas realizaron consultas de forma directa en la sala de investigadores, mientras que se recibieron y tramitaron 5.301 peticiones de documentos por correo.

Las consultas generaron también la petición de copias en papel de los documentos solicitados, que motivó la producción de 164.484 fotocopias, a las que hay que sumar las más de 19.000 copias de documentos relacionados con el servicio a las Administraciones Públicas.

Vázquez Montón asegura que actualmente la capacidad de recepción de documentos está "saturada", ya que no dispone de espacio para albergar nuevos fondos.

Pero el gran reto del archivo, es conseguir la identificación de fondos y la descripción de expedientes con arreglo a las normas internacionales vigentes para este tipo de centros. Sobre este asunto, la directora técnica del archivo, Mar González Gilarranz asegura que con los actuales recursos técnicos y humanos de los que dispone el centro, harían falta cerca de 80 años para completar esta tarea.

"El pasado año, el archivo consiguió documentar cerca de 50.000 expedientes conforme a las normas ISAD e ISAAR —explicó la directora técnica— pero queda aún mucho trabajo por hacer, ya que calculamos que sólamente un 15 por ciento de la documentación del archivo tiene un estado des-

TESOROS DEL ARCHIVO GENERAL MILITAR

▶**Hoja de servicios de Luis Daoiz:** Entre los documentos más valiosos del archivo destaca el original de la hoja de servicios del capitán Luis Daoiz, uno de los héroes de la Guerra de la Independencia.

▶**Arte administrativo del siglo XIX:** La belleza y la pulcritud no estaba reñida con los trámites administrativos, como puede verse en la hoja de servicios del brigadier de infantería Ruperto Delgado.

criptivo bueno y otro 15 por ciento más un estado que puede considerarse aceptable".

Para impulsar este largo y complicado proceso, el Ministerio de Defensa, a través del Instituto de Historia y Cultura Militar, ha dispuesto una inversión de 75.000 euros para la identificación, catalogación e informatización de los fondos judiciales del archivo.

De forma paralela a las labores descriptivas, el personal del archivo escanea aquellos expedientes más solicitados o en peores condiciones de conservación para asegurar su preservación, incrementándose de forma paulatina el fondo de imágenes.

Así, el trabajo del archivo ha hecho que se encuentren digitalizados más de 300.000 documentos, entre los que destaca la denominada "colección de personajes célebres", que se conserva en la sección de expedientes personales.

> La descripción completa de los fondos documentales necesitaría **80 años** de trabajo

En cuanto a su gestión, el archivo cuenta con el sistema informático ARCHIDOC, que permite tanto el control de investigadores como la descripción de expedientes e incluso la consulta de documentos digitalizados.

González Gilarranz explicó que la prioridad a la hora de la gestión y el tratamiento de los fondos documentales del archivo se centra en aquellos documentos referidos a causas o derechos de los ciudadanos, tales como propiedades, testamentarías o Seguridad Social. En este sentido, precisó que esta documentación "es la que nos demanda mayor agilidad para cumplir la legislación en materia de respuestas administrativas a los ciudadanos, por lo cual anticipamos su gestión a la de los documentos solicitados por historiadores e investigadores, cuya localización no necesita un tiempo determinado".

Ciudadano @delantado

tú ▶Opine sobre el trabajo del Archivo General Militar en: www.eladelantado.com

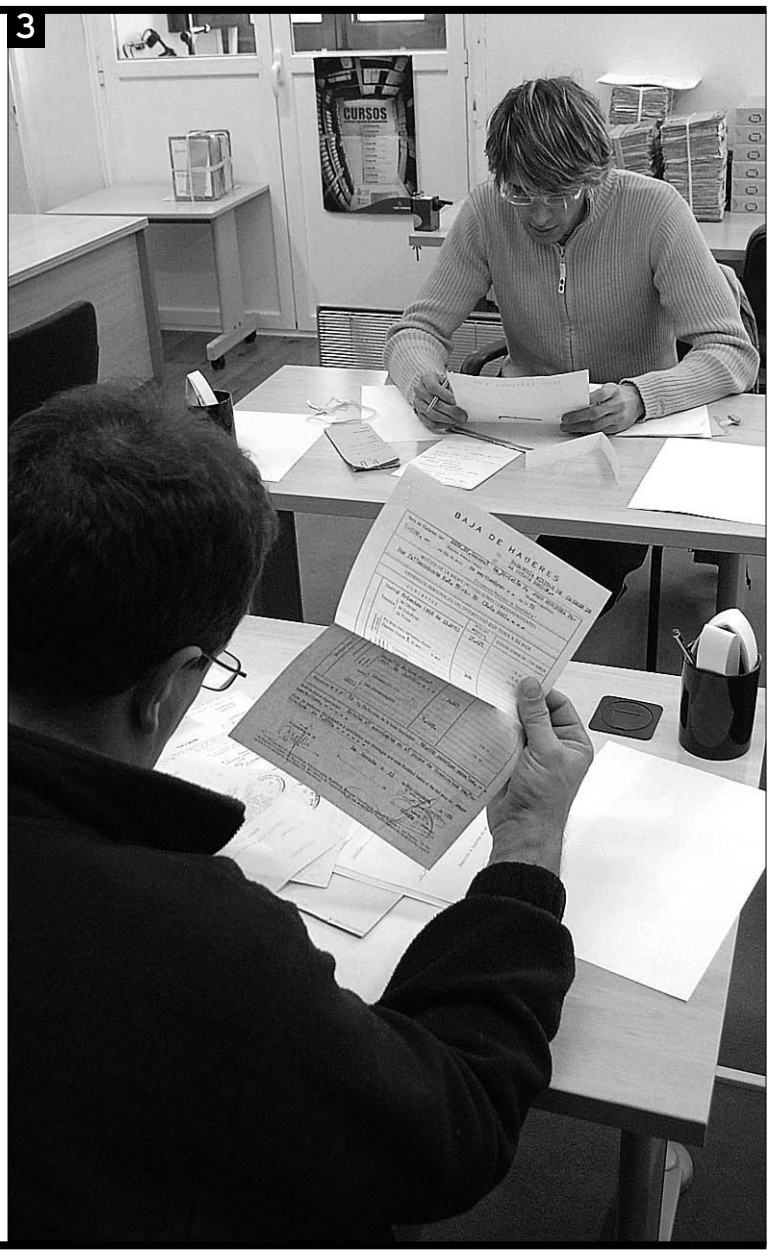

1. El coronel Vázquez Montón y la directora técnica Mar González dirigen el trabajo en el archivo. **2.** Uno de los cerca de 80.000 legajos que contiene el centro investigador. **3.** La actividad investigadora cuenta con salas en el propio archivo para la consulta de documentos. / J.M.

Causas judiciales, **expedientes** y archivos de **ultramar**

La variedad de fondos documentales que se conservan en el archivo permiten conocer al detalle la evolución del Ejército en los últimos 400 años

M.G. / SEGOVIA

Los fondos del archivo proceden actualmente de la Dirección de Personal del Cuartel General del Ejército, que gestiona los documentos procedentes de capitanías generales, subispecciones de las armas, cuerpos de ultramar, Consejo Supremo de Guerra y Marina y Montepío Militar.

La estructura del archivo se divide en cinco secciones, de las cuales la más numerosa es la que reúne los fondos de la Secretaría de Estado y del Despacho de Guerra y del Ministerio de la Guerra, que cuenta con más de 72.000 legajos reunidos en 1.109 cajas. Este fondo está dividido en tres secciones en las que se conservan desde hojas de servicios de militares, expedientes de reclutamiento y organización interna o relativos a edificios y vehículos.

La segunda en cuanto a número es la del fondo del consejo Supremio de Guerra y Marina y de las Capitanías generales, con 7.247 legajos que está dedicada íntegramente a causas penales, y que será la que se vea beneficiada por la subvención recientemente aprobada por el Ministerio de Defensa.

El fondo correspondiente a los expedientes y archivos pertenecientes a las antiguas posesiones españolas en Ultramar cuenta con 1.517 legajos en el archivo, donde se concentran todos los archivos militares de Cuba y Puerto Rico que en 1898 llegaron a Segovia recién creado el centro documental.

Asimismo, el fondo de la Junta del Montepío Militar, creado por Carlos II en 1761 tiene consignados 356 legajos, en los que se recogen las pensiones y pagas que esta institución establecía a las viudas y huérfanos del estamento militar.

El archivo cuenta con un fondo de más de 2.000 unidades de documentación gráfica distribuidas entre los distintos fondos, integrada principalmente por cartografía que abarca desde el siglo XVIII hasta principios del XX. Además, cuenta con una bibiloteca propia con más de 2.500 volúmenes

Ciudadano @delantado. El lector opina sobre...

▶▶Obras contrata una brigada para arreglar los baches surgidos tras las nevadas

▶ No sólo buena intención
Para realizar obras públicas no sólamente hace falta ser bienintencionado, sino competente y riguroso. Si la famosa brigada emplea una media de diez minutos (con reloj en la mano) en echar un poco de asfalto en un agujero e intentar alisarlo con una aplanadora de la señorita Pepis, el resultado es el que podemos comprobar en algunas calles, en las que se ha conseguido el milagroso efecto de crear baches cóncavos basados en grandes agujeros. En tiempos de crisis ¿no sería bueno contratar empresas especializadas capaces de llevar a cabo las obras con una cierta garantía de continuidad?/ R.V.S.

▶▶Los padres rechazan el traspaso de la escuela infantil a los ayuntamientos
"Con esta transferencia la Junta se está desentendiendo de nuestro niños" aseguran en una carta remitida a Juan Vicente Herrera

▶La autovía. Parece ser que la Junta ha decidido dejar carreteras o caminos largos en un tema tan sensible como es el mantenimiento bajo su tutela de la educación entre 0 y 3 años en Segovia. La privatización, puede ser más económica, siempre con peor calidad. Entre los 0 y 3 años, se ponen los cimientos en la educación, el camino a seguir. Dejar esta tarea tan compleja en manos de los Ayuntamientos, todos endeudados sin capacidad económica ni profesional, sin experiencia en esta materia, es dejar los cimientos de los niños sobre un pantano de arenas movedizas. Esperemos que esto no se producca, que la Junta tenga la sensibilidad suficiente como para no hacer lo que parece irreversible. Hay que luchar, con respeto y decoro y, con dureza si es necesario./ OLIMPIO

▶Peligro. Dejar la gestión de este tipo de instituciones en manos de Arahuetes y compañía es un peligro. Se corre el riesgo de que dejen de funcionar como hasta ahora, bien o mal:si las cosas luego no funcionan, lo utilizarán como arma política, se lo achacarán a los demás y arremeterán contra todos, en primer lugar contra la Junta. Es un tema muy serio, con el que no deben tratar los que no saben gestionar nuestra ciudad, mucho menos algo tan delicado y que requiere especialización profesional./ SEGOVIANO

▶▶Los vecinos forman una plataforma para pedir a la Junta una farmacia en Palazuelos
El PSOE defiende que las características del municipio permiten autorizar la apertura de una oficina

▶Derecho de farmacia. Entre Palazuelos y Tabanera es posible que estemos rondando los 5.000 habitantes de hecho. ¿No menos asiste el derecho a contar con los servicios de una oficina de farmacia, máxime si tenemos en cuenta la "maravillosa" comunicación con la capital a través de las curvas de la carretera, la bajada al río y los baches de la carreterina?./ MANUEL L.G.

▶▶La Ceca, la fábrica industrial más antigua
Un estudido defiende que la Casa de la Moneda de Segovia cumple con los requisitos de Unesco para ser bien Patrimonio de la Humanidad

▶Gracias Glenn. Ayer fue un día grande para muchas personas mayores, que quisieron sumarse al acuñado de su moneda, de un trozo de historia para ellos, para el recuerdo de sus nietos....Pero sobre todo vivieron con ilusión un hecho inimaginable, la recuperación de la memoria histórica con mayúsculas, el reconocimiento de las personas que allí trabajaron, de la clase más humilde, que también tiene que ser protagonista del futuro.
Y todo ello gracias a tu esfuerzo de investigación, datación; que harán que se consiga el objetivo:la CECA ha de ser Patrimonio de la Humanidad, porque será motor de desarrollo de Segovia, además, las fundamentaciones científico- técnicas no dejan lugar a dudas. Mil gracias Glenn Murray, así como a todos los que contribuyen, han contribuido a este maravilloso proyecto.Y por supuesto al acuñador que ayer tuvo la amabilidad de levantar la maza una y otra vez, para aquellos que no podían hacerlo./ J.L. ESTEBAN

▶▶www.eladelantado.com Opiniones expresadas por los lectores en la edición digital

▶ MUNICIPAL

Los asaltantes pudieron introducirse en el edificio aprovechando los andamios colocados para arreglar el tejado./KAMARERO

Las oficinas de Cultura sufren en menos de quince días dos robos de material informático

Los asaltantes pudieron aprovechar para introducirse en la Casa de Andrés Laguna los andamios colocados para arreglar el tejado

• Los ladrones sustrajeron un ordenador de sobremesa de un técnico y, en la segunda ocasión, el portátil de la concejala de Patrimonio, Claudia de Santos.

S.A. / SEGOVIA
"Los ladrones van a la oficina" fue una exitosa serie dirigida por Tito Fernández para Antena 3. En este caso, los amigos de lo ajeno también han ido a la oficina, en concreto a las municipales de Cultura y Patrimonio. Y si la expresión "ir a la oficina" implica practicar una conducta de rutina, el título de la serie también le va al pelo al suceso. Y es que los ladrones han asaltado las dependencias municipales en dos ocasiones en menos de quince días.

El primer asalto a la Casa de Andrés Laguna —también conocida como Casa de Abraham Senneor— situada en la calle Judería Vieja 12, se produjo hace menos de dos semanas, según confirmaron fuentes de la Subdelegación del Gobierno, pocos días después de que se instalara un gran andamio al servicio de las obras de arreglo del tejado del edificio.

El "botín" que se llevaron los ladrones fue escaso. Un ordenador de "sobremesa", un poco obsoleto, en el que trabajaba un funcionario. Fuentes municipales indicaron que el equipo informático "no tenía gran valor", ni tampoco los archivos que contenía "todos de trabajo, como bases de pliegos, etc... era información de la que se dispone copia de seguridad".

EL PORTÁTIL DE LA EDIL Aquel primer incidente quedó relativizado por el escaso valor del material robado; aunque se presentó la correspondiente denuncia ante la Comisaría Nacional de Policía. Sin embargo, este pasado fin de semana, los ladrones volvieron a asaltar el edificio que comparten las Concejalías de Cultura y Patrimonio Histórico y alberga además, entre otras dependencias, el Centro Didáctico de la Judería y las oficinas de Segovia 2016 y de la Fundación Don Juan de Borbón. En esta oportunidad, los ladrones se llevaron el ordenador portátil de la concejala de Patrimonio Histórico y Turismo, Claudia de Santos, que había dejado, al parecer, sobre la mesa de su despacho.

Aunque todo hace indicar que los ladrones aprovecharon los andamios para encaramarse al edificio, forzar una ventana y entrar al interior del inmueble, la Policía no ha encontrado huellas de pisadas al lado de las ventanas, según explicaron fuentes municipales. "Se sigue investigando", dijeron fuentes de la Subdelegación.

Ciudadano @delantado
▶Opina sobre el robo en las oficinas municipales
www.eladelantado.com

▶ MUNICIPAL

El 'Ecobús' cambiará su itinerario ante la baja demanda de usuarios

A la espera de un informe policial, la nueva ruta que baraja el Ayuntamiento y la empresa "Urbanos de Segovia" ya no contemplaría la parada frente al Hospital de la Misericordia

• Aunque se ha pensado incluir en el nuevo itinerario una parada en el Hospital General, los ensayos realizados por la empresa no han sido satisfactorios y esta opción está casi descartada.

El microbús eléctrico o "Ecobús" recorre el recinto amurallado desde octubre del pasado año. /KAMARERO

SERGIO ARRIBAS / SEGOVIA

El Gobierno municipal (PSOE) lo tiene claro: hay que cambiar el itinerario del autobús eléctrico o "Ecobús" para darle una mayor utilización. La línea no es rentable, aunque el cambio, según remarcaron fuentes municipales, no persigue lograr su viabilidad económica, sino más bien hacerla más atractiva para la ciudadanía, aunque siga siendo deficitaria.

Los datos son contundentes. El minibús apena transporta a dos viajeros, casi siempre turistas, en cada una de las 13 expediciones diarias. No obstante, las estadísticas "oficiales" de la línea 9 (Plaza de la Artillería-Alcázar) hablan de que lo han utilizado entre 40 y 80 viajeros al día, en función de los meses. Y lo que nadie niega es que el vehículo, fabricado en Italia, es más utilizado por los turistas que por los segovianos y los propios vecinos del barrio, quizá por su itinerario ciertamente limitado, su horario restringido y su frecuencia de paso por las paradas, de 30 minutos.

Pero, ¿qué itinerario estudia el Ayuntamiento y la empresa para hacer el 'ecobús' más "atractivo"?. De momento, la ruta no está decidida. La Concejalía de Tráfico está pendiente de un informe de la Policía Local para someter la propuesta al equipo de Gobierno y éste después al Foro de Movilidad para recoger posibles sugerencias. El informe se está elaborando a la luz de los resultados de las pruebas realizadas estas semanas con el 'ecobús'. El vehículo ha recorrido varios itinerarios, en el que se han medido las frecuencias de paso por las posibles paradas y analizado en qué medida puede afectar a la circulación de la ciudad, teniendo en cuenta que su velocidad máxima es de 35 kilómetros por hora, siempre que sea en llano y no lleve pasajeros.

El itinerario que cobra más visos de prosperar es el que, con salida en la Plaza de la Artillería, contempla el paso por la calle de San Juan, Plaza Mayor, calle Daoiz, Alcázar, Ronda de Juan II, Ezequiel González y la avenida Fernández Ladreda para finalizar, tras pasar bajo los arcos del Acueducto, en la Plaza de la Artillería.

HOSPITALES La idea inicial, que el "ecobús" llegara hasta el Hospital General, precisamente para aumentar la demanda del servicio, tiene hoy pocas posibilidades de prosperar. Las pruebas realizadas indican que la limitada velocidad del 'ecobús' llegaría a entorpecer en exceso el tráfico de turismos en las vías de acceso y salida del Hospital; además de que desviarlo para llegar al centro sanitario multiplicaría el tiempo del itinerario y supondría incrementar en exceso la frecuencia de paso por las paradas de la línea.

Aunque aún no está descartado que el "ecobús" pueda llegar al Hospital General, a la espera del informe policial, todo indica que esta parada no será contemplada en el nuevo itinerario. Además, ya existen dos líneas de autobuses que tienen parada en el centro hospitalario: la cuatro o "circular" y la línea 6 (La Fuentecilla-Paseo del Salón).

En todo caso, de la nueva ruta que maneja el Ayuntamiento se deduce que el 'ecobús' ya no tendrá parada frente al Hospital de la Misericordia, en contra de los deseos manifestados por la asociación de vecinos del recinto amurallado (Avras). En la Misericordia se ubica actualmente el consultorio del recinto amurallado; tras abandonar las instalaciones del Policlínico, antiguo 18 de julio, donde actualmente la Junta realiza un diagnóstico del estado del edificio para decidir sus obras de reforma y su futuro uso.

Ciudadano @delantado

tú ▶Opina sobre el cambio de itinerario del microbús eléctrico en www.eladelantado.com

▶ CORTES REGIONALES

El PSOE insta a la Junta a que licite la redacción del proyecto del Museo de la Fotografía

EL ADELANTADO / SEGOVIA

El grupo parlamentario socialista presentará, en el pleno de las Cortes que comienza hoy, una moción que incluye la redacción de los proyectos de los Museos de la Fotografía y de la Ingeniería Romana de Segovia.

La iniciativa se encuadra dentro de un paquete de 18 medidas que pretenden relanzar los museos de la Comunidad, tanto los de carácter regional como provincial, según indica el PSOE en un comunicado. A este respecto, el portavoz de Cultura y Turismo de las Cortes, José Ignacio Martín Benito, que será el encargado de defender la moción, ya ha mostrado su preocupación por la "decepción" que ha supuesto que la Junta se haya desatendido de los proyectos museísticos de la Fotografía y de la Ingeniería romana, pregonados "a bombo y platillo" tanto por el presidente Herrera como por las dos últimas consejeras de Cultura.

Por ello, los socialistas "quieren comprometer a la Junta de Castilla y León con Segovia y con las promesas realizadas". "No se pueden generar expectativas entre los ciudadanos, que luego, se desvanecen, al capricho de los intereses de partido", señala Martín Benito. "Ahora veremos, claramente, las intenciones de la Junta", añade el procurador, que subraya que la administración regional "no ha reservado un solo euro" para los dos proyectos museísticos en los presupuestos de 2009.

Entre las 18 medidas propuestas por los socialistas, está también la creación de un Portal de Museos y Conjuntos arqueológicos y monumentales de Castilla y León y el nombramiento mediante concurso de los directores de los museos regionales.

▶ POLÍTICA

Segovia en el Senado

• Los representantes de la provincia en la Cámara Alta cuentan su experiencia diaria

Los cuatro senadores segovianos posan en el hemiciclo, durante el transcurso de un pleno. De izquierda a derecha, Francisco Vázquez, Juana Borrego, Beatriz Escudero (los tres del PP) y Juan Luis Gordo (PSOE)./ KAMARERO

GUILLERMO HERRERO / MADRID

"El Senado me ha causado mejor impresión de que lo pensaba. Creía que sería un lugar muy tranquilo, donde solo llegaban los grandes sabios… y no es así, aquí hay muchísima actividad y posibilidades de cambiar las cosas". Quien así habla es Beatriz Escudero, senadora del PP por Segovia, en respuesta a una pregunta sobre la 'Cámara Alta', una institución del Estado que arrastra tras de sí una mala fama, de ineficacia, que los cuatro actuales representantes de la provincia (Francisco Vázquez, Juana Borrego y la propia Escudero —del PP— y Juan Luis Gordo —del PSOE—) niegan con rotundidad.

EL ADELANTADO, en su deseo de informar sobre lo que acontece en Segovia y a los segovianos, ha viajado al Palacio del Senado, a conocer en vivo y en directo el trabajo que allí realizan estos cuatro segovianos, pocas veces ponderado y casi nunca valorado en sus justos términos.

El Palacio del Senado, en la madrileña plaza de la Marina Española, es un edificio moderno —su ampliación fue inaugurada en 1991— que rompe con la imagen de anquilosamiento de la institución. ¿Es la primera vez que venís aquí?, indaga atentamente Vázquez, dispuesto a ejercer de cicerone, mientras se encamina a la pequeña cafetería, pasando por un largo y luminoso pasillo desde donde se accede al hemiciclo. No hay mucho ruido, pero se percibe que el ritmo de trabajo es frenético. En los pasillos es donde los senadores alcanzan los acuerdos. Aparece —y desaparece al instante— Gordo, con cara de preocupación por un tema del tren de alta velocidad que afecta a Navarra. Al socialista se le ve hiperactivo, en su calidad de portavoz de Fomento del PSOE. Viene, va, entrando en distintos corrillos. En un momento dado, se da un respiro. "Venga, Paco [Vázquez], páganos un café", dice entonces. Ambos, Vázquez y Gordo, utilizan traje azul oscuro. Juana Borrego viste con pantalón rojo, chaqueta azul y jersey rosa. Y Escudero, que también hace un fugaz acto de aparición ("tengo una comisión de Vivienda ahora mismo", se justifica) va con camisa blanca, chaqueta de punto marrón y falda a juego, en plan *collage*.

A lo visto, los dos pipiolos, Gordo y Escudero, son los más nerviosos, los más dinámicos. "Es lo normal", afirma con fina ironía Vázquez, al tiempo que camina a su despacho, el 22019. La estancia no tiene ningún lujo, pero Vázquez se ha preocupado de su decoro poniendo fotos. Se le ve con el príncipe Felipe, con Aznar, en el Ayuntamiento de Segovia… incluso una imagen antigua de José María Heredero, con el Acueducto. También un recorte de periódico, recordando que arrasó en el último Congreso Provincial del PP. En las tres estanterías, muchos libros técnicos, y "*el Cantar de Mío Cid*".

Pregunta.— ¿Cuántos días al mes tiene que venir un senador

Francisco Vázquez.—. Cada dos semanas hay pleno, de dos o tres días. Además, debemos venir a las comisiones de las que formamos parte. Yo soy vicepresidente de la de Cultura, vocal de la de Economía y Hacienda y estoy en la Comisión Mixta Congreso - Senado del Tribunal de Cuentas.

Pregunta.— ¿Le ponen 'tareas' para hacer en casa?

Vázquez.— Claro que sí. Yo dentro de la comisión de Cultura llevo temas de patrimonio, y ahora estoy haciendo un estudio sobre las inversiones del '1% Cultural'.

Pregunta.— ¿Ejerce Vázquez en el Senado como un 'delegado' de los alcaldes segovianos en Madrid?.

Vázquez.— La política nacional no se atiene a lo que es el hecho local, que está más relacionado con la política autonómica. Los ministerios no tienen una visión local de la política. Aquí no salen líneas específicas de ayuda a los municipios. Pero aprovecho a recibir en Madrid a segovianos que viven en la capital. Ayer, por ejemplo, me presentaron un proyecto de un museo en Ayllón.

Pregunta.— ¿En qué está trabajando ahora?.

Vázquez.— En el Plan Avanza 2 del Ministerio de Industria. Estoy intentando ver qué cantidad es la que corresponde a Segovia, y más específicamente si hay alguna partida destinada al CAT (…) yo trato muchos temas nacionales, pero suelo reconducirlos al ámbito local.

El Senado es una especie de Torre de Babel, "una Cámara de representación territorial" (artículo 69.1). Y hay segovianos por doquier. No solamente en los escaños. En todo el edificio y sus zonas colindantes. Si antes de entrar al Palacio sus señorías desayunan en 'El Senador', de Ángel Gutiérrez, nacido en Cascajares, dentro comen en el restaurante, del que es jefe de cocina José Sanz, también natural de ese pueblo. Y, por los pasillos, se puede ver a una joven, de apellido Buquerín (claramente de Ayllón) que trabaja con el ex ministro Juan José Lucas. La bibliotecaria también es segoviana.

Juana Borrego comparte despacho con otra senadora del PP. El espacio es pequeño, bien aprovechado. En la estantería destaca una foto de la Catedral de Segovia. Sobre la mesa, un libro, "*La serenidad estética*", de Mariana Covaleda. Y en la repisa, un aparato de televisión, desde donde ve, por circuito interno, el desarrollo de los plenos.

Pregunta.—¿Dedica aquí más tiempo a la política nacional que a la local?

Juana Borrego.— Los tres senadores del PP nos hemos distribuido el trabajo, y yo me dedico más a temas que afectan a la provincia. En ese sentido, tengo que defender a los agricultores y a los ganaderos, no solo a los de Segovia, que están viviendo una situación sangrante, como se aprecia en la constante reducción de efectivos del sector en los últimos cuatro años (…). En el Senado, formo parte de la comisión de Medio Ambiente, Agricultura y Pesca, y también estoy en la de Igualdad y en la de Trabajo e Inmigración. Intento que el trabajo que desarrollo repercuta en la provincia de Segovia.

Pregunta.—Repite mucho las palabras "provincia" y "rural".

Borrego.— Soy una de las pocas senadoras que viven en el medio rural. Es lógico que me fije más en mi entorno…

Pregunta.— ¿Hay algo que no

la gusta del Senado?

Borrego.— Desde que yo llevo aquí (la actual es su tercera legislatura) han cambiado mucho las personas, pero el número de mujeres senadoras sigue siendo escaso. Somos 80 de un colectivo de 260, y la cifra debería aumentar. Aumentará.

En algo coinciden los cuatro senadores. Viven en Segovia o su provincia (caso de Juana Borrego). Y los cuatro quieren que se sepa que no se han ido "a la Corte" olvidando sus raíces. Se desplazan a Madrid en vehículo particular, aunque últimamente también usan el AVE, del que Escudero se queja por la escasez de viajes. Solo Gordo, cuando tiene actividad parlamentaria, se queda a dormir en Madrid. El resto prefiere cruzar la Sierra de Guadarrama.

En calidad de portavoz del PSOE en la comisión de Fomento, Gordo negocia hoy un tema sensible, el del TAV. Aunque en Madrid juega con otra "camiseta" diferente a la que vestía en Segovia, como subdelegado del Gobierno, su personalidad permanece intacta. Se le ve ágil de movimientos cuando echa una corta 'carrerita' para alcanzar a otro senador con el que quiere platicar o prefiere bajar por las escaleras a utilizar el ascensor. Cambia de *chip* a cada rato. Al llegar a su despacho, se relaja. Por dimensiones, la oficina es similar a la de Vázquez. Pero resulta distinta. Posiblemente, Gordo no ha tenido tiempo de humanizar la estancia. Es impersonal.

Pregunta.— ¿Cuesta mucho cambiar de registro de una forma tan rápida?

Juan Luis Gordo.— La actividad parlamentaria es muy diferente a la acción política en la provincia, pero yo tengo una gran capacidad de adaptación, soy un todoterreno.

Pregunta.— En la calle se tiene la idea de que el Senado es una institución arcaica, donde un grupo de senadores de edad avanzada sestean, ¿qué tiene eso de cierto?.

Gordo.— Todo depende del trabajo que desempeñe cada senador. Yo aquí he conocido senadores muy inquietos, muy activos, que impulsan la acción de Gobierno, y otros que tienen una percepción más tranquila de la actividad parlamentaria. Al final, si uno quiere imprimir ilusión a su tarea, el Senado puede convertirse en una cámara muy efectiva.

Pregunta.— Al contar el PSOE con tres senadores y el PSOE solo con uno, usted, ¿debe multiplicar su trabajo por tres?

Gordo.— No cabe duda de que no es lo mismo tres que uno. En mi caso, soy yo quien debe canalizar todas las cuestiones relativas a Segovia. Modestia aparte, sí que tengo más carga de trabajo que los senadores del PP.

Pregunta.— ¿Sería imposible que los cuatro, unidos, formularan alguna iniciativa para Segovia?

Gordo.— No es imposible. Yo estoy acostumbrado a llegar a acuerdos. De hecho, esta mañana he cerrado uno sobre una moción relativa al tren de alta velocidad que, a priori, parecía imposible, y la he cerrado con PP, PNV, CiU… Todo es posible en política, y creo que, una vez que se discuten las cuestiones, es conveniente llegar a posiciones de consenso.

Pregunta.— De aquí a final de legislatura, ¿qué temas relativos a Segovia le gustaría poner encima de la mesa, para su debate?

Gordo.— Son muchos... hay un tema muy relevante que es el cierre de la actual variante, la SG-20. Hay otros que me parecen trascendentes, como el del Palacio de Congresos, una infraestructura que necesita Segovia. Su ejecución es competencia autonómica, pero estamos trabajando para que el Gobierno de coopere, colaborando con la Junta.

Después de una mañana de ajetreo, ¡por fin!, los cuatro se reúnen, para ponerse a disposición de Kamarero, el fotógrafo. Mientras éste toma las imágenes, ellos se tratan, al menos en apariencia, de forma cordial. Vázquez y Gordo dan la impresión de respetarse mutuamente, tal vez porque los dos aprecian la responsabilidad de su contrincante en Segovia, donde uno y otro llevan las riendas del PP y del PSOE. A Gordo se le nota más desconfianza, menos cercanía, cuando habla con Escudero y Borrego. Ellas también recelan del secretario provincial de los socialistas. En un momento dado, Gordo y Escudero se quedan retrasados, hablando. "¿Cómo les habéis dejado solos?", reprocha, en tono burlón, Vázquez, "¿no veis que se van a pegar?", agrega. El Ayuntamiento de Segovia ha salido a relucir, y con él las discrepancias.

Beatriz Escudero va a velocidad supersónica y es capaz de resumir su vida en un pispás. Como Gordo, todavía no ha tenido tiempo de adornar su despacho, el número 22009. "Yo pensaba que iba a tener menos tarea en el Senado", justifica. No ha sido así. Está en cuatro comisiones. Es la portavoz del PP en la de Administraciones Públicas. Es vocal en la comisión de Entidades Locales y en la de Vivienda, y figura también en la de Justicia. Así, las convocatorias de reuniones van llamando a su puerta, una detrás de otra.

Una jornada de trabajo. Beatriz Escudero (imagen 1) dialoga en su escaño con varios senadores; Francisco Vázquez mostrando a EL ADELANTADO el antiguo hemiciclo (imagen 2); Juan Luis Gordo conversando con su homólogo del PP en la comisión de Fomento, Juan José Ortiz (imagen 3) y Juana Borrego con José Valín, senador autonómico. FOTOS: KAMARERO

Pregunta. — ¿Qué es lo que la lleva más tiempo en el Senado?.

Beatriz Escudero.—En mi caso, la portavocía. Tienes tú que ser quien lidere a tu grupo, dirigir a los 12 miembros del PP, dar la opinión del partido, llevar los debates en las comparecencias de la ministra. Y hay que estar presentando iniciativas continuamente.

Pregunta.— También se ha implicado en la elaboración de leyes...

Escudero.— Soy ponente en dos. En la ley de reforma de las sociedades mercantiles y en la reforma de la ley de enjuiciamiento civil, un tema que resulta muy atractivo para los que nos gusta el mundo jurídico.

Pregunta.— Ahora mismo, ¿en qué está trabajando relativo a Segovia?.

Escudero.— En varios asuntos. El Teatro Cervantes, la Casa de la Moneda, las futuras actuaciones de SEPES en el polígono de Hontoria... En el Cervantes se ha perdido una subvención de dos millones de euros; en la Casa de la Moneda queremos saber las previsiones del Ministerio, y por lo que respecta a SEPES, esperamos que nos den un cronograma de su plan de actuaciones en Hontoria.

Pregunta. — ¿Cambia el ambiente político entre Segovia y el Senado?.

Escudero.—Totalmente. Los señores que forman parte del Equipo de Gobierno del Ayuntamiento de Segovia no tienen el más mínimo respeto por ninguna de las reglas políticas. Yo aquí debato asuntos, negocio con PSOE, CiU… y no tengo ningún problema. Hay muy buen ambiente de trabajo, independientemente de la ideología. En el Ayuntamiento todo es enfrentamiento. Es triste decirlo pero allí no existe respeto hacia el trabajo de la oposición.

Pregunta.— Póngame un ejemplo de para qué sirve el Senado.

Escudero.— La ley de reforma de las sociedades mercantiles fue aprobada en el Congreso, pero ha sido después, cuando los afectados vieron de qué se trataba, cuando comenzaron a trasladarnos enmiendas, muchísimas, que en el Senado habrá que analizar.

A la hora de comer, la actividad se paraliza. Acabado el pleno, sus señorías salen a la plaza de la Marina Española, topándose, de frente, con el restaurante 'El Senador', cuyas paredes están decoradas con portadas de EL ADELANTADO. Allí, en la barra, una chica de El Espinar toma cañas con unas amigas.

LOS PLÁSTICOS: ROSA OSUNA

Librería Diagonal. Paseo Conde de Sepúlveda, 1

Amigos II

RODRIGO GONZÁLEZ MARTÍN / SEGOVIA

Junto a las librerías Rayuela de Valladolid y de Málaga, la librería Diagonal de Segovia mantiene su programación de ofrecer pequeñas grandes exposiciones de aquellos ilustradores e ilustradoras más singulares y premiados del cada día más brillante y creativo panorama de la ilustración gráfica infantil de España. Los premios nacionales e internacionales, así como las frecuentes traducciones a otros idiomas lo acreditan.

Aunque la ilustración se ha visto con frecuencia supeditada al texto, hoy adquiere más relevancia y presencia gracias a su libertad creativa y la alta calidad conseguida en la edición actual. Es un trabajo de diálogo constante entre el texto y la imagen, entre la escritura y la ilustración, alcanzando auténtica simbiosis creativa en los libros de los primeros lectores o visionadores. Se lee de tantas formas y de tantos lenguajes necesitamos echar mano y ser competentes para entender el mundo que nos rodea y a nosotros mismos, que con frecuencia la ilustración adquiere el poder de crear universos complejos y expresivos, como pocos, para que el niño entre en contacto con los temas y problemas más difíciles, como la amistad, la muerte, el tiempo. Todas las técnicas y recursos expresivos se habilitan para crear auténticas obras de arte, tan emotivas como expresivas, tan de síntesis como ricas, tan bellas como manejables. Rosa Osuna podría servirnos del mejor ejemplo de todo lo dicho.

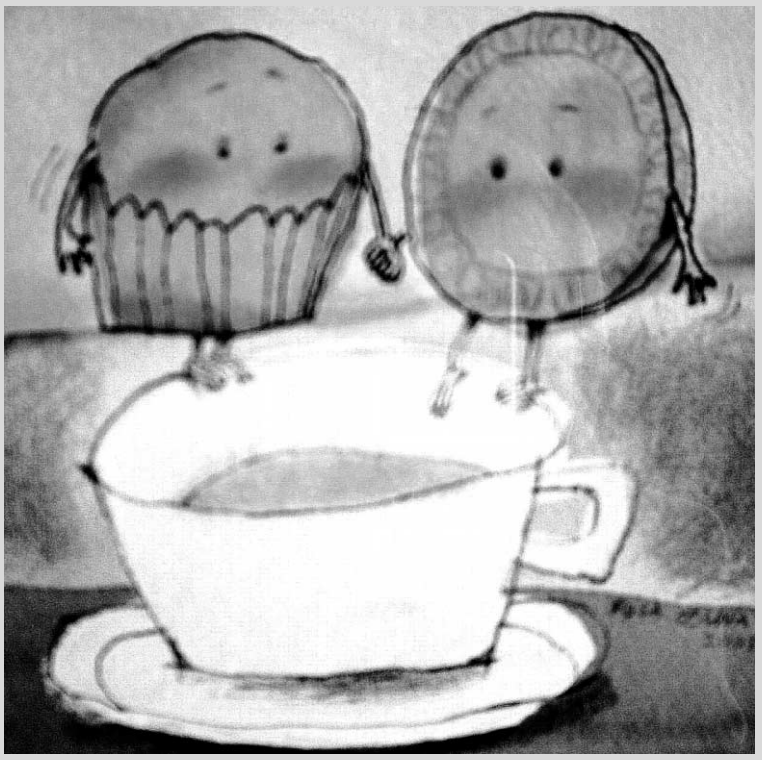

Rosa Osuna. Amigos en el desayuno (2008) 16 x 18 cms.

Rosa Osuna admira a los grandes maestros del arte contemporáneo por su expresividad y su capacidad de síntesis, de Matisse a Picasso, de Klee a Lichtenstein, por tan sólo recordar a algunos grandes de la síntesis. Si Picasso ya dijo que le había costado toda una larga vida llegar a pintar como un niño, no exageramos si pensamos que Rosa Osuna ha asumido el mensaje y el reto y se propone aceptar a los niños como los principales destinatarios y críticos de su obra. Compromiso nada fácil de cumplir y superar con éxito. Pintar para los niños con sus sugerencias y recursos, como auténticos ciudadanos respetables y con criterio a pesar de su corta edad, es una tarea que exige mucha creatividad y sabiduría.

Sobre papel con fondos de acuarelas y empleando todos los medios que dejen huella, como grafitos, ceras, pasteles, rotuladores… Rosa Osuna crea un estilo libre y emocionante, tierno y eficaz. Con la idea de reducir al mínimo los recursos para lograr un máximo de fuerza y de implicación, dando de nuevo valor al manoseado lema "menos es más" de Mies van del Rohe, Rosa Osuna alcanza un lenguaje con un grafismo ágil; un color compacto, táctil y autónomo; una gran simplicidad conceptual y una alta emoción expresiva, que nos absorbe en el libro y nos hace lectores renacidos de tantos lenguajes compartidos y a veces olvidados.

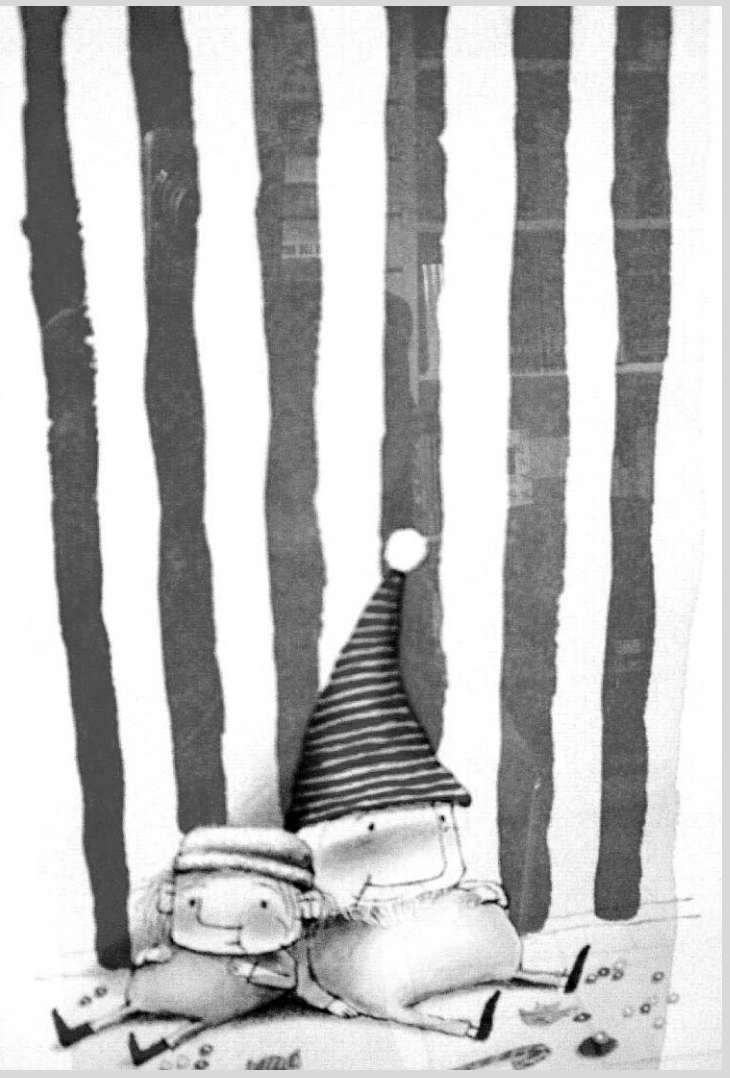

Rosa Osuna. Amigos (2007) 28 x 16 cms.

Y todo con tanta emoción como humor, como la ilustradora suele decir.

La exposición que podemos disfrutar es un regalo especialmente realizado por R. Osuna para esta muestra integrando a varios de los personajes más conocidos de sus libros como "Abuelos" o "Un regalo diferente".

LUGAR:
Librería Diagonal.
Paseo Conde de Sepúlveda, 1

HORARIO:
Horarios: Lunes a viernes, de 10'00 a 14'00 h y de 17'00 a 20'00 h. Sábado 10 a 14 h. De enero a febrero de 2009

La ilustradora

ROSA OSUNA nace en Segovia. Estudia en la Escuela de Artes Decorativas de Madrid y se obtiene su Licenciatura en Bellas Artes en la Escuela de S. Fernando de Madrid, en la especialidad de diseño.

Desde pronto combina sus estudios con diferentes actividades profesionales, como la enseñanza de pintura y dibujo.

Pinta y expone con artistas vinculados a la llamada "movida" madrileña.

Trabaja como diseñadora gráfica en actividades libres (freelance) y en distintas agencias.

Orienta su actividad hacia la ilustración, especialmente para adultos.

Se traslada a Najar (Almería) y trabaja para el Ayuntamiento, distintas empresas y en la Escuela de Artes Plásticas de Almería. Entra en contacto con los niños en talleres de manualidades.

De vuelta a Madrid se dedica más intensamente a la ilustración infantil para libros de textos en la editorial Santillana. Colabora en proyectos de animación con plastilina para televisión.

Últimamente realiza trabajos de ilustración para lirbos de textos en las editoriales SM y Oxford University Press..

Es profesora en talleres de ilustración infantil en el Colectivo Illustrarte.

Ilustraciones de libros infantiles

MENCIONAMOS a continuación aquellos libros infantiles que ha ilustrado de forma completa:

- "Abuelos", Ed. Kalandraka (Traducido a numerosos idiomas, como chino, japonés, coreano, entre otros.)
- "El bosque de Kierin", Ed. Ayuntamiento de Coslada.
- "La gota Lola", Ed. Ministerio de Medio Ambiente.
- "No es fácil, pequeña ardilla", Ed. Kalandraka.
- "Oso fabuloso", Ed. Kalandraka
- "Un regalo diferente", Ed. Kalandraka.

El libro "Abuelos" recibió el premio Llibreter 2003 de la Asociación de Libreros de Cataluña. Libro incluido en "Los mejores libros de 2004" del Banco del Libro de Venezuela.

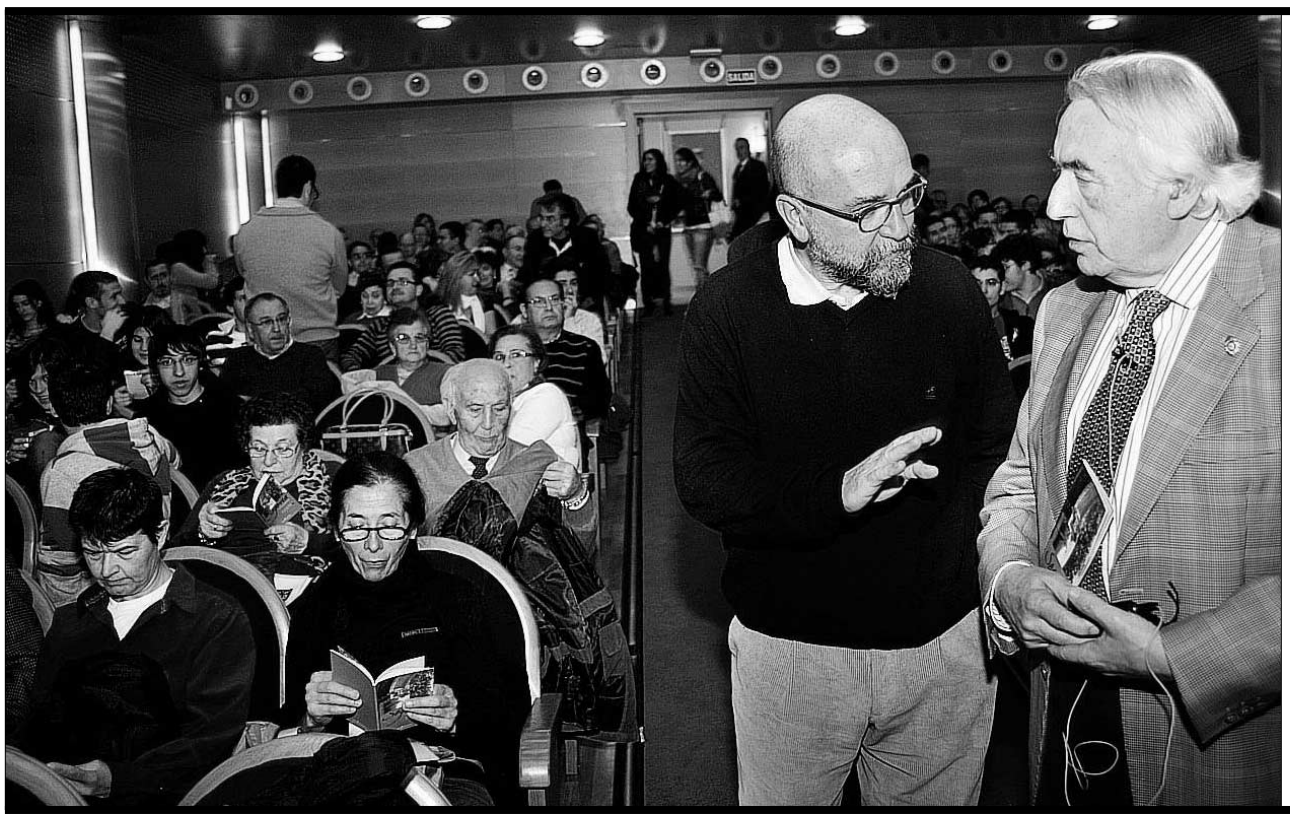

Armonías en los cielos. El ciclo de conferencias del Programa de Promoción de la Cultura Científica y Tecnológica concluyó ayer con la sesión titulada "Armonías en los cielos", a cargo del catedrático de Física Matemática de la Universidad de Zaragoza, Alberto Galindo Tixaire, que explicó cómo ha ido cambiando en el tiempo la imagen del cosmo y revisó siglos de exploración cósmica. Las conferencias han sido organizadas por la Real Academia de Ciencias Exactas, Físicas y Naturales. / FOTO: KAMARERO

▶ PATRIMONIO

La Junta prevé que las obras del Palacio de Quintanar terminen dentro de un año

La Consejería de Cultura desarrolla la rehabilitación del inmueble que albergará el Centro de Artes Audiovisuales y Tratamiento de Nuevas Imágenes y la sede de la Fundación Universidades

• Las obras se encuentran en la primera fase de ejecución que comprende la restauración de carpintería y un repaso de toda la cubierta y estructura.

P. B/M.G/ SEGOVIA

La Dirección General de Patrimonio Cultural de la Consejería de Cultura y Turismo contempla que las obras de restauración del Palacio de Quintanar concluyan en febrero de 2010 para albergar después el futuro Centro de Artes Audiovisuales y Tratamiento de Nuevas Imágenes. También está previsto que allí se ubique la sede de la Fundación Universidades de Castilla y León, así como que siga siendo el lugar de referencia del Curso de los Pintores Pensionados organizado por la Real Academia de Historia y Arte de San Quirce.

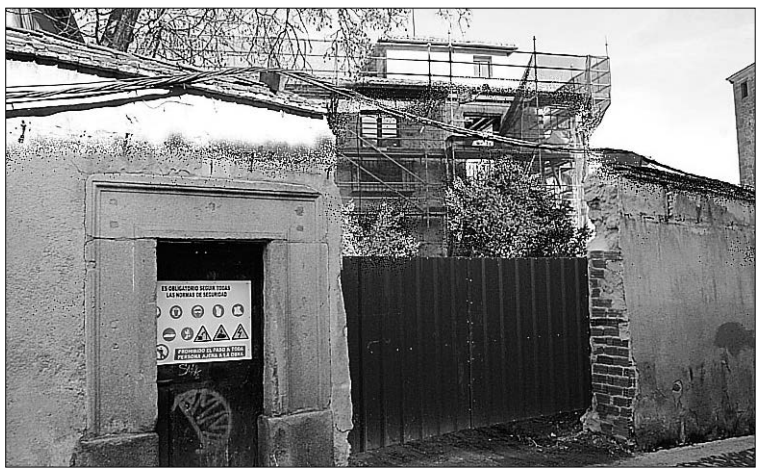

Entrada posterior del Palacio de Quintanar en obras desde septiembre./JUAN MARTÍN

Los trabajos en ejecución comenzaron el pasado mes de septiembre y están adjudicados a la empresa CYM Yáñez, S.A. por un importe de 1.746.518 euros.

La actuación, que tiene por objeto la rehabilitación integral del edificio para su transformación en un centro multidisciplinar, está actualmente centrada en la restauración de carpintería y un repaso de toda la cubierta y estructura. En este momento se está llevando a cabo la ubicación de ascensores para dotar al edificio histórico de accesibilidad. Tras esta primera fase, la intervención continuará con la restauración de las fachadas interiores y exteriores y la reubicación de algunos espacios, "siempre manteniendo la configuración que presenta el edificio", aseguran fuentes de la Consejería de Cultura.

CURSO DE PINTORES La Administración regional ha indicado que el Curso de Pintores Pensionados, que se desarrolla en verano, "podría compatibilizarse" este año con la ejecución de las obras, incluso manteniendo el alojamiento de los alumnos de Bellas Artes en sus dependencias. En todo caso, "si esto no fuera posible no se pondría en riesgo esta actividad, sino que se buscaría otra ubicación para el curso", según han indicado fuentes de la Consejería de Cultura

▶ SOCIEDAD

La Asociación de Editores Españoles homenajea hoy a Carlos Herranz

EL ADELANTADO / SEGOVIA

La Asociación de Editores de Diarios Españoles (AEDE) homenajeará esta tarde al editor de este diario, Carlos Herranz Cano, quien fuera presidente de esa organización durante los años 1991 y 1992.

En el transcurso de un acto presidido por sus Altezas Reales los Príncipes de Asturias, don Felipe de Borbón y doña Letizia Ortiz, que tendrá lugar esta tarde en la Real Fábrica de Tapices de Madrid, la AEDE conmemorará su trigésimo aniversario.

Además de Herranz, serán homenajeados Guillermo Luca de Tena, Javier de Godó i Muntanyola, Alejandro Echevarría, Juan Manuel González-Ubeda, Vicente Montiel, Jesús Fernández-Miranda, Alfonso de Salas, José Sanclemente, Juan Luis Cebrián, José María Bergareche, Antoni Cambredó, Jaime Castellanos y Pilar de Yarza.

Al acto han confirmado también su asistencia la presidenta de la Comunidad de Madrid, Esperanza Aguirre, y las secretarias de Estado de Comunicación y de Educación, Nieves Goicoechea y Eva Almunia. Intervendrá asimismo la presidenta de AEDE, Pilar de Yarza.

Carlos Herranz acudirá al evento acompañado de su familia y del equipo directivo del decano de la prensa en esta provincia.

La Asociación de Editores de Diarios Españoles se constituyó en 1978 y ejerce desde entonces la promoción, representación y defensa empresarial y profesional de los editores de prensa diaria. Está formada en la actualidad por más de un centenar de asociados. Procura acercar a la sociedad las necesidades del sector, impulsar la transparencia y la modernización profesionales, y actuar como agente social ante las instituciones y la administración.

▶ TOROS

Brillo y emotividad en la celebración de la 200 Tertulia Taurina de Segovia

José Miguel Arroyo 'Joselito' fue el invitado especial en el aniversario de los encuentros

Entrega del habitual óleo de Lope Tablada, que recoge la figura de 'Joselito' en un espléndido muletazo. / KAMARERO

El Mesón de Patricia registró un lleno absoluto para celebrar los doscientos encuentros de la Tertulia Taurina. / KAMARERO

PABLO PASTOR / SEGOVIA

La 200 Tertulia Taurina de Segovia tuvo un impactante desarrollo, pues alcanzar esta cota de encuentros mensuales con las principales figuras del toreo, ganaderos de bravo y periodistas de élite como invitados especiales, representa un éxito basado en la constancia y en la abierta colaboración de los habituales contertulios. Veinticinco convocatorias celebradas en el acogedor hotel Victoria y ciento setenta y cinco en la actual sede mesón Patricia, total bicentenario y con alto espíritu de cordialidad, amistad y común y acrecentada afición a la fiesta de toros.

Quizás no sea ahora el momento de enunciar a todos y cada uno de quienes fueron ilustres invitados, porque pudiera caerse en el error de omitir alguno. Es preferible que con tiempo y en circunstancia significativa se haga como homenaje y agradecimiento a los que en su día accedieron a compartir encuentro con aficionados segovianos en el común cocido segoviano, la correspondiente tertulia y la entrega del hermoso óleo de Lope Tablada.

Joselito es personaje realmente emblemático y con poder de convocatoria. Se llenó el comedor de mesón Patricia para seguir de cerca y atentamente el desarrollo del encuentro. Se hizo la preceptiva presentación del que fuera figura del toreo hasta hace tan sólo cinco años y ahora relevante ganadero de bravo. Se recordaron muchas vivencias segovianas en las cuales Joselito tuvo clara incidencia. Toreó en pueblos segovianos como becerrista, novillero y matador de toros. Fue premiado con trofeos instituidos por ferias y temporadas taurinas, invitado especial de la Tertulia Taurina de Segovia en 1988 con dos años de alternativa y hace ocho años, y ahora viene por ser torero de grata complacencia segoviana y con connotaciones que le han acercado de siempre a nuestro ámbito. La más cercana, la del pasado septiembre en Nava de la Asunción, en un festival alternando en el cartel con sus amigos, colegas y ex alumnos de la Escuela Taurina de Madrid, El Bote y El Fundi. Desde aquel 20 de abril de 1986 con el doctorado en Málaga a unos días de cumplir 17 años de edad, han transcurrido años y muchos acaeceres.

HABLA JOSELITO "Tantos años y acaeceres que parece mentira que dentro de un par de meses vaya a cumplir cuarenta años de edad, que esté casado y con dos preciosas hijas de siete y tres años. Hace cinco años en Calahorra dije adiós al toreo activo. Ya acusé alguna circunstancia extraña en mi hondo pensar en el San Isidro de aquel año. Me di cuenta que no transmitía las mismas sensaciones en el aficionado y que yo andaba dubitativo con menos intensidad de la debida. Aguanté y en un instante determinado me dije: "se acabó". Y así ha sido hasta el presente.

¿Volver?. No. Me conformo con torear festivales y ponerme delante de algunas eralas en los tentaderos. Ahora, me motiva especialmente el festival del día 1 en Vistalegre a beneficio de Adrián Gómez, compañero en la escuela taurina de Madrid. Me seduce el cartel formado por Diego Ventura, El Fundi, yo, Morante de la Puebla, El Juli y el novillero Christian Escribano.

Estoy dedicado por entero a las ganaderías de bravo y de manso que compartimos mi padre adoptivo Enrique Martín Arranz y yo. Tenemos cuatro hierros, pero como base de ganado a lidiar los correspondientes a La Reina y Tajo. Son procedencia puro encaste Parladé por línea de Juan Pedro Domecq, Jandilla, El Torreón. Algarra y Salvador Domecq. Tenemos 38 toros de saca y una novillada de utreros para este año. Lidiaremos fijo en Bilbao, Logroño, San Sebastián y Almería y posiblemente en San Sebastián de los Reyes y Aranda de Duero. La novillada se lidiará en la población francesa de Garlin el 19 de abril.

No me cumple la faceta de apoderado de toreros. De hecho, en mis respectivas etapas con José Tomás y César Jiménez, mi cometido fundamental era el hallarme cerca del torero en la plaza como asesor o consejero. Enrique cumple mejor esa función de apoderado, pero sin asumirlo como algo prioritario".

▶ CULTURA

El Curso de Historia contará con Jean Paul Le Flem como ponente

El profesor de la Sorbona, el mejor conocedor del Renacimiento segoviano, impartirá una de las diez conferencias que tendrán lugar los viernes en la Academia de San Quirce

• La Academia de San Quirce y la Obra Social de Caja Segovia dieron a conocer el programa de la trigésima edición del Curso de Historia, que tratará sobre el Renacimiento.

ANA VÁZQUEZ / SEGOVIA

Jean Paul Le Flem, al que Antonio Ruiz, director de la Academia de San Quirce, consideró como "el que más sabe del Renacimiento en Segovia", impartirá una de las diez conferencias que constituyen el programa de la trigésima edición del Curso de Historia, presentado ayer en la Academia por el director, el jefe de la Obra Social y Cultural de Caja Segovia, Rafael Encinas, y el profesor de la ETS de Arquitectura de Madrid, José Antonio Ruiz Hernando.

Este año las charlas, para las que la Caja ha invertido un presupuesto cercano a los 8.000 euros ante la falta de patrocinio de la Junta en esta ocasión, girarán en torno al Renacimiento en Segovia, y serán impartidas cada viernes desde el 20 de febrero hasta el 8 de mayo a las 20:00 horas en el Aula de la Academia. Además, según desvelaron los organizadores, "se trata de un proyecto ambicioso que va a abordar esta época desde todos los puntos de vista". No en vano, las conferencias abarcarán desde la arquitectura y la música hasta lo que Antonio Ruiz calificó como "las mal llamadas artes menores", entre las que se encuentran las vidrieras, los tapices y el esgrafiado.

De esta forma, tanto la Academia como la Obra Social de Caja Segovia pretenden "reivindicar a muchos de los investigadores como José Miguel Merino, Concha Herrero o Soterraña Aguirre Rincón, que han tratado y se han ocupado de esta época de gran riqueza en Segovia; un periodo injustamente reconocido y que siempre ha quedado relegado a un segundo plano por la abundancia de estructuras románicas en la ciudad", según declaró Ruiz.

De cualquier manera, la protagonista principal, como también lo fue de la presentación del Curso, será la sillería del coro de Santa María del Parral, que desde el día 13 se expone en el Torreón de Lozoya, después de más de 170 años fuera de Segovia, y que en la actualidad pertenece al Museo Arqueológico Nacional. La primera conferencia, impartida por Carmen Mañueco, comisaria de la exposición, versará sobre la misma, siendo raíz del resto de charlas, puesto que a partir de ella se desglosarán las demás. Además, el tema dará para ampliar el debate acerca de si la sillería debería o no volver al Museo Arqueológico, una circunstancia sobre la que la Academia volvió a pronunciarse, diciendo que, aunque es prematuro hablar de ello, ya que la solicitud de que la sillería permanezca en Segovia se hizo de manera informal a la directora del Museo en la presentación de la exposición y solo han pasado dos días desde entonces, "lo lógico sería que se quedara aquí, ya que es una pieza clave de lo que fue el Renacimiento en Segovia; es lo que todos deseamos", concluyó José Antonio Ruiz.

Imagen tomada durante la presentación del Curso en la Academia. / JUAN MARTÍN

PROGRAMA

- **20 febrero.** "La exposición: Mecenazgo y Poder en la España del s.XVI y la sillería del coro de Santa María del Parral", por Carmen Mañueco.
- **27 febrero.** "El Renacimiento en Segovia", por José Miguel Merino de Cáceres.
- **6 marzo.** "La Arquitectura Civil Segoviana en el Periodo Renacentista", por José Antonio Ruiz.
- **13 marzo.** "La escultura romanista en Segovia", por Fernando Collar.
- **20 marzo.** "Aportaciones segovianas a la Ciencia Renacentista", por Juan Luis García Hourcade.
- **27 marzo.** "Un manuscrito único: el libro de polifonía de la Catedral de Segovia", por Soterraña Aguirre.
- **3 abril.** "Segovia en el siglo XVI" por Jean Paul Le Flem.
- **17 abril.** "La vidriera del 1500 en Segovia", por Carlos Muñoz.
- **24 abril.** "Los tapices de la Corte Castellana en el Alcázar de Segovia" por Concha Herrero Carretero.
- **8 mayo.** "Segovia en el contexto del esgrafiado renacentista español", por Rafael Ruiz.

▶ SEGURIDAD

Segovia acoge las VII Jornadas de la Policía para presidentes de plazas de toros

EL ADELANTADO / SEGOVIA

El Hotel Cándido de Segovia acogerá, entre los días 24 y 27 de febrero, la séptima edición de las Jornadas de Actualización para Presidentes de Plazas de Toros y el quinto curso de Especialización para Delegados Gubernativos, que organiza la Dirección General de la Policía Nacional a través de la División de Formación y Perfeccionamiento.

Las jornadas están dirigidas a funcionarios del Cuerpo Nacional de Policía, que realicen tareas de presidentes y delegados de plazas de toros, y contarán con la participación de alrededor de ochenta agentes procedentes de todo el territorio español.

Entre los objetivos de las jornadas para presidentes de plazas de toros, se encuentra dar a conocer la normativa y los cambios reglamentarios recientes en materia taurina en el ámbito de las comunidades autónomas, así como sus diferencias con la legislación estatal. Además, se busca reflexionar sobre la figura del coordinador de presidencias en la administración autonómica, así como las funciones y actividades que tiene que desempeñar. Por último, se propone establecer los protocolos de actuación que definan las diferentes actuaciones que se tengan que realizar en materia de presidencia en espectáculos taurinos.

En el curso para delegados gubernativos, se proponen entre los objetivos explicar la aplicación adecuada de la Ley y el Reglamento Taurino, de los trámites administrativos del festejo taurino y la confección de actas y trámites documentales.

Entre los ponentes se encontrarán, el que fuera delegado del Gobierno en Castilla y León, Arsenio Lope Huerta, o los matadores de toros Andrés Hernando o Victoriano de la Serna.

▶ EDUCACIÓN

Un estudiante segoviano acudirá a la final nacional de la Olimpiada Matemática

El alumno del IES Andrés Laguna Juan Redondo ha quedado segundo en la fase del distrito de la Universidad de Valladolid

• La representación segoviana en la prueba de la Universidad de Valladolid se ha llevado tres premios y cuatro menciones honoríficas.

Estudiantes de Bachillerato y último curso de la ESO en la prueba de la Olimpiada Matemática./KAMARERO

P. BRAVO/ SEGOVIA

El alumno del instituto "Andrés Laguna", Juan Redondo Hernán, ha ganado el segundo puesto en la fase regional de la XLV Olimpiada Matemática Española y ha logrado clasificarse para participar en la prueba nacional que se celebrará en San Feliú de Guixols (Girona) del 26 al 29 de marzo.

El nombre de Juan Redondo Hernán se suma a la lista de medallistas segovianos que en los últimos años han logrado éxitos para esta provincia en esta prueba que potencia el ingenio, la sana competición entre compañeros y la audacia de los alumnos de Bachilleratos, a la que vez que contribuye al aprendizaje y disfrute de las matemáticas.

En 2007 Adrián Moro Calderón, alumno del instituto "Mariano Quintanilla", colocó en el medallero segoviano, primero, un bronce regional y luego, una medalla de plata nacional. En 2008 llegó una medalla de plata de la fase regional, correspondiente al distrito de la Universidad de Valladolid, ganada por Diego Cerezo San Frutos, alumno del IES "La Albuera". Y este año Juan Redondo ha repetido esta marca y puede aspirar al triunfo nacional.

Además, la comunidad educativa segoviana puede sentirse orgullosa de mantener a través de varias ediciones el liderazgo en la participación de la prueba en la etapa regional superando incluso, este año, al campus de Valladolid.

La representación segoviana en la primera etapa de la XLV Olimpiada Matemática Española, ha dejado además del segundo puesto de Juan Redondo, seis galardones más. Irene Sanz Centeno, alumna del IES La Albuera, ha logrado el 5º puesto y Juan Luis Pura Ruiz, del IES Marqués de Lozoya, de Cuéllar, el 9º. Las menciones honoríficas para los mejores de la provincia de Segovia han correspondido a Juan Antonio Velasco Gómez, (IES "Mariano Quintanilla"), Irene Andrés Sánchez, (IES La Albuera), Guillermo Mourenza González (Colegio MM. Concepcionistas) y Abel Ayuso Arranz (IES Marqués de Lozoya, Cuéllar).

FELICITACIÓN El profesor-coordinador de la Olimpiada de Matemáticas de Bachillerato en Segovia, Juan Antonio Velasco Mate, ha agradecido su participación en la prueba a todos los alumnos, así como aquellos que asistieron a los seminarios de preparación celebrados en la Escuela de Informática de la UVA y ha trasmitido su felicitación a los alumnos premiados.

La Fedampa exige a la Junta que asuma la regulación de las actividades extraescolares

P. B. / SEGOVIA

La Federación de Asociaciones de Padres y Madres de Segovia Fedampa "Antonio Machado" exige a la Junta de Castilla y León que asuma su responsabilidad en la regulación y organización de actividades extraescolares de calidad. La federación segoviana asegura en un comunicado que esta responsabilidad está recogida como una obligación de la Administración regional en el Estatuto de Autonomía.

"Desde que en noviembre de 2007, estallara el Conflicto del Deporte Escolar, la Junta de Castilla y León no ha hecho más que "echar balones fuera" en este tema", aseguran los representantes del colectivo de padres y padres de alumnos recordando también que se han presentado 12.000 firmas al presidente de la Junta de Castilla y León, pidiéndole una solución al problema de las actividades extraescolares y "ni siquiera se ha dignado a recibir a los padres y madres". La única solución planteada ha sido, según la Fedampa "la presión y la incitación a las Ampas (asociaciones de padres y madres de alumnos), para que nos convirtiéramos en empresas organizadoras de todas las actividades extraescolares, sacándoles a ellos las "castañas del fuego". Los padres lamentan que mientras la Junta sigue "sin mover ficha", cada colegio y cada ayuntamiento "improvisa fórmulas diferentes" que hacen que unos niños tengan actividades extraescolares y otros no y que unos tengan una oferta adecuada y de calidad y otros una oferta inadecuada a las necesidades existentes.

"La única institución que está obligada a poner orden en este caos —manifiesta la Fedampa— es la Junta de Castilla y León que tiene la competencia legislativa para garantizar este derecho, regulándolo y ordenándolo en todo el territorio de la Comunidad Autónoma, para que un niño de la zona rural tenga el mismo derecho a acceder a actividades extraescolares que un niño de una capital de provincia".

Ciudadano @delantado

tú. ▶Opina sobre la organización de actividades extraescolares en www.eladelantado.com

Cursos para padres

La federación "Antonio Machado" desarrolla un programa de cursos sobre técnicas de estudios dirigidos padres con hijos en quinto y sexto de Educación Primaria. Las clases que ya se han llevado a cabo en dos centros de la capital se extienden esta semana a la provincia.

El próximo jueves la sesión tendrá lugar en el colegio "Agapito Marazuela" de San Ildefonso. El día 26 de febrero se desarrollará en el colegio "San Gil", de Cuéllar. En marzo el programa continúa en Nava de la Asunción (día 5), Trescasas (día 6) y en Navas de Oro (día 12).

▶ CONSTRUCCIÓN

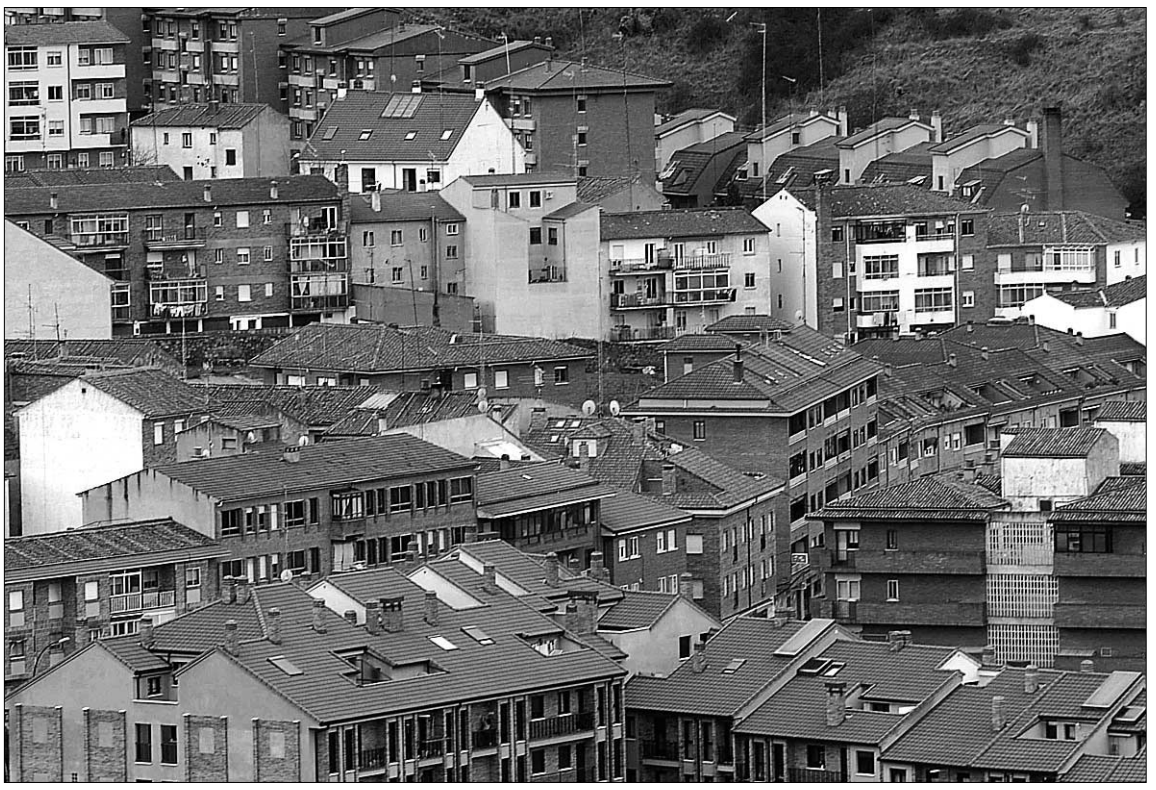

Edificios residenciales del barrio de San Lorenzo. La vivienda usada encabeza en la provincia las ventas. / JUAN MARTÍN

La compraventa de viviendas descendió más de un 30% el año pasado en la provincia

La información sobre transmisión de propiedades que publicó ayer el INE muestra que en 2008 se vendieron 1.113 inmuebles menos

GONZALO AYUSO / SEGOVIA

El año pasado se vendieron 2.293 viviendas en la provincia, un 32,7% menos que en 2007, según los datos que publicó ayer el Instituto Nacional de Estadística (INE) y que proceden de los registros de la propiedad. En el conjunto de Castilla y León la compraventa de viviendas disminuyó un 17,3% en 2008, por debajo de la media nacional que registró una caída del 28,6%.

Entre las compraventas registradas en Segovia, la mayor parte, 2.155 fueron de vivienda libre y en 1.584 casos se trató de viviendas usadas (con más de dos años de antigüedad).

Por otro lado, de las 9.572 fincas urbanas que se trasmitieron el año pasado en Segovia, 4.345 fueron viviendas. Además de 2.293 por compraventa, destacan 1.250 que en la información sobre transmisiones de derechos de la propiedad publicada por el INE aparecen agrupadas en el apartado de otro tipo de adquisición. El año pasado también se trasmitieron 488 viviendas por herencias, 163 por permutas y en otros 151 casos se trató de donaciones.

DICIEMBRE En cuanto al mes de de diciembre, último sobre el que el INE ha ofrecido información, Segovia encabeza en Castilla y León, junto a Ávila y Zamora, la compraventa de viviendas por cada 100.000 habitantes. En este sentido, la provincia presenta un índice de 110 viviendas, Ávila 154 y Zamora 112. Palencia (67), Salamanca (72) y Valladolid (75) fueron las provincias en las que se registraron el menor número de transmisiones de derechos de propiedad por habitantes.

En la Comunidad se vendieron ese mes 1.909 viviendas, la mayor parte libres (1.729). De ellas, 999 fueron nuevas y 910 de segunda mano. Esto supuso también un descenso importante, del 16,7%, sobre el mes de noviembre, cuando se vendieron 2.294. En el conjunto de España, el descenso fue del 26% en el último mes del año sobre noviembre.

La mayor parte de las viviendas se vendió en las provincias de Valladolid (325, de las que 165 fueron nuevas y 160 de segunda mano), León (397,249 nuevas), Burgos (268, 162 nuevas), Ávila (213 de las que 98 fueron nuevas y 115 de segunda mano) y Salamanca (208, 70 nuevas y 138 de segunda mano). En Palencia se vendieron 96 (40 nuevas); en Segovia, 141 (47 nuevas); en Soria, 78 (46 nuevas) y en Zamora, 183 (122 nuevas).

Aunque las 207 compraventas registradas en noviembre de 2008 en Segovia parecían indicar una recuperación del mercado inmobiliario, después de seis meses consecutivos por debajo de la cifra de 200, los datos de diciembre suponen un chorro de agua fría, con mínimos sólo similares a los del pasado mes de junio (145 compraventas), muy lejos del récord de ventas, 422, de mayo de 2007.

Ciudadano @delantado

tú ▶Opina sobre la evolución de la compraventa de viviendas en: www.eladelantado.com

PANORAMA

ECONOMÍA

El capital de las 12 empresas creadas en diciembre supera los 23 millones de euros

G.A. / SEGOVIA

El capital suscrito por las doce empresas creadas en diciembre en la provincia asciende a 23.027.000 de euros, lo que, junto a los 713.000 euros que en conjunto suma la ampliación de capital de otras ocho sociedades, supone más del 24% del total suscrito y ampliado por sociedades mercantiles en Castilla y León.

Además, Considerando el capital suscrito medio en la creación de sociedades mercantiles de la Comunidad Autónoma destaca especialmente la provincia de Segovia, con un capital suscrito medio de 1.918.917 euros por sociedad. El capital suscrito medio de Castilla y León asciende a 125.049 euros por sociedad en el mes de referencia, el último del que el INE han hecho públicas estas cifras suministradas por el Registro Mercantil Central.

De las doce sociedades creadas en diciembre, sólo una es anónima, con un capital suscrito de 620.000 euros.

Por otro lado, ese mes se disolvieron 98 sociedades en Castilla y León, siete de ellas en la provincia de Segovia.

El BOE publica dos procesos concursales

El Boletín Oficial del Estado (BOE) ha publicado en lo que va de año dos edictos del Juzgado de lo Mercantil de Segovia en las que se declara el concurso voluntario de acreedores de otras tantas empresas relacionadas con el sector de la construcción en la provincia.

EFECTOS DE COMERCIO

Una deuda de 35 millones de euros ■ El número de efectos de comercio (pagarés, letras, etc.) devueltos por impago el año pasado por familias y empresas de la provincia de Segovia ascendió a 6.927 y el importe adeudado sumó, en conjunto, 35.2 millones de euros, según la información facilitada por el INE. La mayor parte de ese importe, 18,5 millones, corresponde a efectos procesados por bancos, 14,9 millones a los de cajas de ahorro y 1,7 a los de cooperativas de crédito.

BAR CAMPUS
SE TRASPASA - Info: 652 521 153
CENTRO COMERCIAL MAHONIAS (Pso. de Ezequiel González, 32)

SOCIEDAD FILARMÓNICA DE SEGOVIA
Concierto nº 812 — 90 años — IX de la temporada 2008-2009
SOCIEDAD FILARMÓNICA DE SEGOVIA
HOMENAJE A AGAPITO MARAZUELA
Ayuntamiento de Valverde del Majano
J. Mª GALLARDO DEL REY
GUITARRA
XV CICLO DE LA FUNDACIÓN NICOMEDES GARCÍA GÓMEZ
FUNDACIÓN NICOMEDES GARCÍA GÓMEZ
TEATRO JUAN BRAVO
Miércoles 18 de febrero de 2009 — 20:30 horas

MEDIO DE COMUNICACIÓN precisa para **Segovia**
REDACTOR
— **Requisitos:**
Imprescindible experiencia en Radio.
— **Se ofrece:**
Contrato Laboral.
Alta en Seguridad Social.
Enviar currículum a C/Escultor Marinas 3 2ª Planta, 40002 o intereconomiasegovia@intereconomia.com

¿ Tienes que hacer un regalo ? .....
Q.regalo
DETALLES PARA SORPRENDER, ORIGINALES, MODERNOS, ACTUALES, BISUTERÍA, PLATA, RELOJERÍA
Avda. Fernández Ladreda,18 — Tel. 921 461 760

Residencia 3ª Edad
Prádena Salud
Válidos y asistidos
Concertada con la Gerencia de Servicios Sociales de la Junta de Castilla y León
médico, enfermera, fisioterapeuta, terapia ocupacional, podología, peluquería, etc.
tel: 921 507 385
629 643 204 - 616 956 014
c/ Ferial 14 Prádena (Segovia)

Los quintos de Cantimpalos programan la fiesta de la Juventud.

Los quintos de la localidad de Cantimpalos han comenzado a preparar las actividades de 2009, donde tendrán un protagonismo especial. De este modo se han reunido en la tradicional quema de la hoguera en el campo de la Vega. Además de pasar toda la noche juntos comenzaron los prepartivos de la fiesta de la Juventud solicitando por el pueblo un donativo para organizar la próxima celebración festiva que tendrá lugar a mediados del próximo mes de julio. / FOTO: LUCIO MARTÍN

▶ MONTEJO DE LA VEGA

El Procurador del Común aboga por preservar los valores del Refugio de Rapaces

EL ADELANTADO / SEGOVIA

El Procurador del Común de Castilla y León ha emitido una resolución en la que declara "prioritaria" la preservación de los valores naturales del parque de Hoces de Riaza, donde existe una de las colonia de buitres leonados más importantes de Europa.

El Procurador, que tiene encomendada por las Cortes de Castilla y León la misión de proteger los derechos constitucionales de los ciudadanos, responde así a una queja del Fondo para el Refugio de las Hoces del Riaza, asociación que rechaza a la construcción de senderos y viales en determinadas zonas del Parque Natural.

La resolución se ha remitido a la Consejería de Medio Ambiente de la Junta, para que, en un plazo de dos meses, comunique su respuesta, y realice los actos administrativos correspondientes.

En el ámbito del Parque se abrieron una serie de sendas y caminos que ya motivaron la queja del Fondo ante el Defensor del Pueblo, quien ya se pronunció en su día en sentido similar. Ahora, el Fondo para el Refugio de las Hoces del Riaza ha insistido ante del Procurador del Común con una serie de cuestiones adicionales que no se habían tenido en cuenta en el caso anterior.

El Procurador estima que la Consejería "debe adoptar las medidas oportunas para compatibilizar la preservación de la fauna y flora del Parque Natural Hoces del Río Riaza con el lógico desarrollo económico de las localidades del entorno, en el marco del disfrute de un medio ambiente adecuado para todos".

▶ HONTALBILLA

La localidad festejará a San Pedro en Cátedra el próximo fin de semana

El concurso de disfraces coincide este año con las fiestas del Carnaval

EL ADELANTADO / HONTALBILLA

La localidad de Hontalbilla celebrará su fiesta patronal de invierno, San Pedro en Cátedra, los próximos días 21 y 22 de febrero.

Esta fiesta, una de las primeras que se celebran en el año en la provincia, tiene una gran tradición en esta localidad, y a ella asisten numerosos visitantes sobre todo al tradicional 'Desfile y Concurso de Disfraces' que se celebra la noche del sábado donde se podrá admirar el variado y divertido vestuario de los disfraces cuya belleza y originalidad ha trascendido los límites de la provincia, y que este año coincidirá con los carnavales. Se repartirán a los mejores disfraces numerosos premios que este año consistirán en productos elaborados por artesanos de la localidad, especialmente embutidos como jamones, lomos o chorizos.

La fiesta se inicia el viernes con velada nocturna y disco-movida en el centro cultural y finaliza el domingo después de la Misa Solemne, donde un coro de mujeres de la localidad interpretará diversas canciones religiosas.

La alcaldesa, Marta Calvo Miguel, ha manifestado que este año se espera una gran afluencia de concursantes y ha invitado, sobre todo a los jóvenes de la provincia, para que conozcan la variedad de los disfraces y participen activamente en el concurso.

La localidad festejará a su patrón con varias actividades lúdicas y religiosas. En la imagen, el Ayuntamiento. / JUAN MARTÍN

BREVES

SEPÚLVEDA

Autorizada una nueva concesión de agua ■ La Confederación Hidrográfica del Duero (CHD) ha autorizado una concesión de aguas superficiales al Ayuntamiento de Sepúlveda. Procedentes del Duratón se destinarán a usos recreativos, al riego del campo de fútbol de Sepúlveda. La concesión se otorga por 25 años y el volumen anual máximo será de 280 cúbicos (4,66 l/seg.).

GRAJERA

Más agua para el consumo vecinal ■ El municipio de Grajera ha obtenido de la Confederación Hidrográfica del Duero (CHD) una concesión de aguas procedentes de la unidad hidrológica 02.09: Burgos-Aranda y se destinarán al abastecimiento de los vecinos hasta cubrir las necesidades de 2.726 habitantes. La concesión se otorga por un plazo de 25 años.

ESPIRDO

Exposición sobre las zonas mineras ■ El próximo viernes se inaugura una exposición sobre 'mejora y recuperación de zonas mineras'. Estará expuesta en el salón cultural de La Higuera y además tiene prevista la visita de alumnos del Máster de Restauración de Ecosistemas, pertenecientes a varias universidades. Además está prevista una visita guiada a la cantera restaurada.

MARAZOLEJA

Aprobado el presupuesto definitivo de 2008 ■ El pleno municipal ha aprobado, de forma definitiva, el presupuesto para el año 2008 que se eleva a 185.120 euros. La mayoría de los ingresos procede de transferencias de capital (59.100 euros) transferencias corrientes (30.300) y de ingresos patrimoniales (32.600). Las inversiones reales (100.000) centraron la mayoría de los gastos.

▶CUÉLLAR

Fomento comienza a acondicionar el firme de varias zonas de la villa

El cruce de San Francisco, la calle Valdihuertos y los accesos desde las carreteras de Peñafiel y Olmedo serán los tramos que se verán afectados por las obras

• Fomento inició ayer las tareas de acondicionamiento del firme en varios tramos de calles y accesos a la villa, unas obras que se prolongarán durante un período aproximado de ocho días.

Desarrollo de las obras ayer en el cruce de San Francisco./GABRIEL GÓMEZ

NURIA PASCUAL MAYO / CUÉLLAR

Ayer comenzaron las obras de acondicionamiento del firme de varias zonas de la villa. El alcalde, Jesús García, explicó que es la consejería de Fomento la encargada de ejecutarlas y los trabajos han sido adjudicados a la empresa Hergón S.A.

García explicó que ayer se actuó en el tramo de acceso a la villa desde la carretera de Olmedo, desde el enlace con la carretera de Torregutiérrez hasta el cruce con la carretera de Valladolid, antigua CL-601. En total son 1.027 metros con una anchura de 6,30 metros y de 43 metros en la confluencia.

El firme en todos los tramos será aglomerado con un espesor de 4 o 5 centímetros.

Otro de los tramos será el de acceso de la carretera de Peñafiel desde el entronque con la autovía hasta el cruce de San Francisco. Se incluye el acondicionamiento de la propia Plaza y de un tramo de la calle Nueva hasta la zona superior del colegio La Villa, espacio en el que también se comenzó a trabajar en la jornada de ayer. En total, el alcalde señaló que son 1.179 metros a los que se suman los 132 de la calle Nueva.

El último de los tramos en el que se actuará será la calle Valdihuertos completa, desde la Avenida de los Toros hasta su confluencia con la calle Puerto Rico. La longitud del tramo es de 498 metros.

García señaló que la superficie total sobre la que se va a actuar es de 2.836 metros lineales, que equivalen a unos 22.600 metros cuadrados.

El presupuesto de adjudicación de estos trabajos ha sido de 225.000 euros, importe que asumirá íntegramente Fomento a través de la dirección general de Carreteras.

El primer edil afirmó que los cuatro tramos estarán acondicionados en un plazo de ocho o diez días aproximadamente.

> Los trabajos de asfaltado **han sido adjudicados por 225.000 euros, importe que asumirá íntegro la Consejería de Fomento**

Ciudadano @delantado

tú

▶**Opina sobre el asfaltado de varios tramos de calles en www.eladelantado.com**

Comienzan las obras en la calle Resina. Ayer comenzaron las obras de acondicionamiento comercial de la calle Resina del municipio en el tramo comprendido desde la Plaza de los Coches hasta la confluencia con las calles Concepción y Huertas. Los vehículos deben circular en sentido descendente por la calle Chorretones. La obra en todo el tramo se prolongará durante mes y medio./ FOTO: GABRIEL GÓMEZ

Paula Leonardo ganadora del sorteo de "Los enamorados" de ACC

N.P. / CUÉLLAR

La Asociación de Comerciantes Cuellaranos llevó ayer a cabo el sorteo de su campaña del día de los enamorados consistente en una cena y noche de hotel en la hostería El Rincón Castellano del municipio, establecimiento colaborador en la promoción.

Paula Leonardo Bezos, de Cuéllar, fue la agraciada con este premio por una papeleta que recibió en Modas Serrano. En el sorteo también se extrajeron dos suplentes, la primera de ellas Marivi Velasco que recibió su papeleta en Relojería Joyería Paco y la segunda suplente fue Mª Henar Santos por su compra realizada en Mercería Aldi.

En los próximos días se llevará a cabo la entrega.

agenda

FARMACIAS DE GUARDIA

Farmacia F. Redondo

(Avda Camilo José Cela, hasta el 22 de febrero)

CONVOCATORIAS

II CERTAMEN LITERARIO "VILLA DE CUÉLLAR" de Relatos Cortos
Plazo de presentación de trabajos hasta el día 30 de abril de 2009. Bases en www.aytocuellar.es y oficinas municipales.

Exposición Humoristas por la Libertad de Prensa. Hasta el 28 de febrero en el Centro Cultural Cronista Herrera de Caja Segovia. **Miércoles 18 de febrero.** "Tertulia de los Miércoles". 20.00 horas Centro Cultural Cronista Herrera. Intervendrá: Andrés Barba.

MONUMENTOS Y MUSEOS

Oficina de Turismo en el Castillo... 921 14 22 03.

Castillo de Cuéllar. Visitas teatralizadas sábados y domingos mañana y tarde. Recomendable reserva previa.

Centro de Interpretación del Arte Mudéjar. Iglesia de San Martín: Sábados, domingos y festivos. Grupos concertar visitas. Nos ofrece un paseo por la sociedad medieval mediante la imagen y el sonido.

Centro de Interpretación de los Encierros. Iglesia de San Francisco: Este centro es una invitación para disfrutar todo el año del sabor de los encierros. Las modernas tecnologías van llevando de la mano, por el mundo del toro. Reservas en la Oficina de Turismo.

Muestras mudéjares: Iglesias de San Martín, San Andrés, San Esteban, El Salvador, Santa M. de la Cuesta, Ábside de Santiago, Torre de Santa Marina.

TELÉFONOS DE INTERÉS

Policía Local	921141685
	921140002
Guardia Civil	921143420
Bomberos	921140274
Juzgado	921140004
Ayuntamiento	921140014
Oficina de Turismo	921142203
Estación de Autobuses	921141513
Centro de Salud	921142244
Urgencias	921140820
Cruz Roja	921140869
Correos	921140817
Polideportivo	921140910
Piscinas	921140520
Club de Golf	921142158

▶ CONSEJO DEL DIÁLOGO SOCIAL

De i. a d., Ángel Hernández (CCOO), Juan Vicente Herrera (Junta), Jesús Terciado (Cecale) y Agustín Prieto (UGT), durante la firma de los programas en el marco del Consejo del Diálogo Social. / L. PÉREZ (ICAL)

Herrera subraya que el empleo es la «mejor» política social y apuesta por dinamizar la labor empresarial

El presidente de la Junta firma con los agentes económicos y sociales diferentes programas de apoyo a las empresas y familias en el marco del Diálogo Social por valor de 638 millones

• Todos los firmantes coincidieron en destacar la totalidad de las iniciativas negociadas como refuerzo a las 27 medidas aprobadas por las Cortes en 2008 contra la crisis.

ICAL / VALLADOLID

El presidente de la Junta de Castilla y León, Juan Vicente Herrera, señaló ayer que la «mejor» política social es el empleo, y en consecuencia, abogó por fomentar la actividad del tejido empresarial de la Comunidad y mantener la renta de los trabajadores. Para ello, formalizó, junto con los agentes sociales y económicos de Castilla y León (CCOO, UGT y Cecale) y en el marco del Consejo del Diálogo Social, la firma de diferentes programas de apoyo a empresas y familias por valor de 638 millones de euros a las que el Gobierno regional «no renunciaría en ningún momento, y menos en éste en el que España ha entrado en recesión», así como otras políticas encaminadas a la incorporación futura al mercado laboral de desempleados.

Así, comentó que la crisis fue el tema predominante de negociación de los acuerdos integrados en el Diálogo Social, y por ende, recordó que «el resultado de un gran trabajo de 12 años de comunidad, en el que se han creado 200.000 empleos en la región, se ha destruido ahora, con la desaparición de 40.000 de ellos sólo en el último año, el 40 por ciento».

En este sentido, el jefe del Ejecutivo regional señaló que la «mejor» receta es la necesidad de un marco «cierto y estable» al que Castilla y León «no va a renunciar». «Este marco se encuadra en una economía productiva, no sujeta a la contingencia de los cambios, y que sirve para competir y crear empleo», resaltó.

LA COMPETITIVIDAD. El presidente de la Junta también subrayó la apuesta que determina la firma de los acuerdos de ayer por la competitividad económica y del empleo con mayor calidad, «algo que puede reorientarse, pero no interrumpirse en este momento», dijo. Por otro lado, destacó la «enorme» repercusión que conllevan las prestaciones de los servicios sociales, «tanto de carácter público como privado».

> Como **'medida estrella',** ADE Financiación inyectará **620 millones** a las empresas

Así, tanto Herrera, como los representantes de los agentes sociales y económicos coincidieron en destacar la totalidad de las medidas negociadas, de las que algunas de ellas representan reforzar el paquete de 27 medidas aprobado en las Cortes el pasado año para luchar contra la crisis.

El jefe del Ejecutivo autonómico se refirió en primer lugar a las iniciativas de tipo económico y laboral. Así, recordó que la Consejería de Economía y Empleo, a través de ADE Financiación, pondrá a disposición de las empresas un importe de 620 millones para mejorar su financiación y actividad, con el objetivo de incrementar la productividad y competitividad de las compañías relacionadas con sectores estratégicos. En este sentido, se destinarán 200 millones a la financiación del circulante, 100 a la refinanciación de pasivos y otros 50 a la inversión, lo que Herrera destacó «que sirve para aliviar los problemas reales de las pequeñas empresas». Estos instrumentos se complementarán con otros productos para pymes, tales como descuentos de letras o líneas de apoyo a la modernización del comercio, entre otros, todo ello dotado con 270 millones de euros.

CONFIANZA DE LA BANCA. Al respecto, Herrera comentó que la clave para potenciar los créditos y ofrecer liquidez al tejido empresarial está en la «confianza» de las entidades financieras, y de esa forma se comenzará a «liberar ese dinero». El presidente de Cecale, Jesús Terciado, aseguró en este sentido que la diferencia con las ayudas propuestas por el Gobierno central es que ADE Financiación ofrece recursos con los que será más fácil que los avales y los créditos lleguen a las empresas, también a través de Iberaval.

20 millones más de endeudamiento

Durante la reunión, el secretario regional de UGT, Agustín Prieto, pidió al Ejecutivo que no gaste la reserva de 200 millones del margen de endeudamiento aprobado en las Cortes, «ya que vendrán épocas peores». En este sentido, Herrera recogió el guante y se mostró contento por escuchar esta afirmación «frente a la frivolidad, tan de moda en algunas esferas, de recurrir ilimitadamente con lo que debe tener un límite como es el endeudamiento y el gasto público». Aún así, el presidente regional matizó que esa reserva ya es menor, porque en virtud de los acuerdos firmados a través del Diálogo Social, la Junta asume la obligación de remitir a las Cortes un proyecto de ley de crédito extraordinario para financiar algunas de estas medidas, a razón de 20 millones, «que evidentemente van a ir a cargo de ese margen de endeudamiento que razonablemente dimos en el momento de la elaboración de los Presupuestos 2009».

LOS GRANDES EJES

▶ **Económico-laboral.** Además de la distribución de 620 millones a las empresas, entre las iniciativas de tipo económico y laboral, el Consejo del Diálogo ha acordado constituir la Fundación 'Anclaje' para contribuir de forma activa al desarrollo económico sostenible de la Comunidad. Ésta pretende favorecer la permanencia de las empresas, especialmente en zonas o sectores que sufran procesos de deslocalización y reestructuración empresarial. La Fundación financiará sus actividades con los recursos provenientes del rendimiento de su patrimonio y con los que reciba por la prestación de sus servicios y por la realización de actividades mercantiles.

▶ **Familias y trabajadores.** Se han aprobado tres medidas: ayudas a trabajadores afectados por EREs de suspensión por al menos 15 días, con un presupuesto global de 8,6 millones; prestaciones a trabajadores de más de 55 años que pierden su empleo en situación de insolvencia empresarial, por un total de un millón de euros; y la creación, por parte del Consejo del Diálogo Social, de un grupo de trabajo que impulse el desarrollo reglamentario del derecho recogido en el Estatuto.

▶ **Inserción.** El tercer marco de acción girará en torno a la inserción en el mercado de trabajo, para lo que la Junta establecerá el programa 'Itinerario activo de empleo', una novedad en España que incentivará la participación en acciones de orientación y mejora de las condiciones de empleabilidad desarrolladas por el Ecyl. Los incluidos en este proceso recibirán 421,79 euros al mes (durante un periodo máximo de tres). A esta medida se destinarán 8,5 millones de euros.

▶ CONSEJO DEL DIÁLOGO SOCIAL

En seis años se crearán 3.400 nuevas plazas para dependientes

Estas nuevas infraestructuras contarán con una inversión de 234 millones de euros y generarán 2.270 puestos de trabajo

- La Consejería de Familia presentará en tres meses como máximo un mapa con los lugares donde se ubicarán los centros con dichas plazas, en función de diferentes criterios.

ICAL / VALLADOLID

El Consejo del Diálogo Social acordó ayer crear 3.400 nuevas plazas para personas mayores dependientes hasta 2015, de las que el 50 por ciento serán de titularidad pública y la otra mitad, de inversión privada. Estas nuevas infraestructuras de tipo social contarán con una inversión total de 234 millones y generarán 2.270 empleos.

Este acuerdo, que complementa al impulso de la aprobación de la nueva Ley de Servicios Sociales y Dependencia, refleja que el gasto público más la promoción desde la dirección y compromisos públicos de la iniciativa privada van dirigidos a un mismo objetivo: la atención social a dependientes. Según explicó el presidente de la Junta, Juan Vicente Herrera, 134 millones del total (57 por ciento) procederán de la Junta, con gestión e inversión pública, mientras que el resto (100 millones), será inversión privada inducida. Todo ello conllevará un gasto anual de mantenimiento de unos 55 millones, que corre a cargo del Gobierno regional. Herrera destacó también que de las 1.700 plazas públicas, un millar serán nuevas y las 700 restantes se remodelarán.

La Consejería de Familia presentará en tres meses a la Mesa de Diálogo Social un mapa en el que se determinará dónde se crearán dichas plazas. En el primer trimestre de 2012 se procederá a la evaluación de estos acuerdos.

Estos acuerdos también contemplan aspectos relativos a otras prestaciones como la Ayuda a Domicilio, con la creación de una Comisión Técnica y una propuesta de homogeneización de la prestación del servicio para trasladarla a las corporaciones locales que son quienes la gestionan. En cuanto a las prestaciones económicas derivadas de la aplicación de la Ley de Dependencia, se acuerda priorizar la atención mediante la prestación de servicios de la red de Servicios Sociales. Además, se llevará a cabo un seguimiento del acuerdo con la creación de una comisión integrada por las partes.

APROBACIÓN DE LA LEY. Asimismo, la Junta y los agentes sociales y económicos consensuaron un texto de anteproyecto en el que se trabaja desde hace tiempo que promueve y garantiza el derecho de acceso al sistema de Servicios Sociales en la Comunidad, desarrolla los derechos sociales previstos en el Estatuto y garantiza unos nuevos derechos subjetivos a través de las prestaciones esenciales como la teleasistencia para personas mayores de 80 años, la atención temprana para todos los niños con discapacidad y la cobertura de las necesidades básicas de subsistencia urgente.

Acuerdo del Diálogo Social en Castilla y León en materia de reactivación económica, políticas activas de empleo, dependencia y servicios sociales

A Fomento de la actividad empresarial

- La consejería de Economía y Empleo, pondrá a disposición de las empresas **620 millones de euros** para mejorar su financiación y actividad.
- Instrumentos financieros para aumentar la productividad y competitividad:
  - Financiación del circulante de **200 millones de euros.**
  - Refinanciación de pasivos por **100 millones de euros.**
  - Financiación de la inversión por **50 millones de euros.**
  - Productos financieros destinados a las PYMES por **270 millones de euros.**
- Constitución de la **Fundación Anclaje Castilla y León** para favorecer la permanencia de las empresas.

B Mantenimiento de rentas de los trabajadores castellanos y leoneses

- Ayudas a trabajadores afectados por eres de suspensión de relaciones laborales: **8,6 millones de euros.**
- Programa de ayuda a trabajadores de más de 55 años que pierden su empleo en situación de insolvencia empresarial: **1 millón de euros.**

C Inserción en el mercado de trabajo-políticas activas de empleo

- Programa de empleo **intinerario activo de empleo** para incentivar y subvencionar a los desempleados que participen en acciones de orientación y mejora de las condiciones de empleabilidad: **8,5 millones de euros.**

D Dependencia y servicios sociales

- Aprobar una nueva **Ley de Servicios Sociales** y más infraestructuras para la atención a personas mayores en situación de dependencia.
- Nuevos **derechos subjetivos** que garantiza la ley:
  - Teleasistencia para personas mayores de 80 años.
  - Atención temprana para todos los niños con discapacidad.
  - Cobertura de las necesidades básicas de subsistencia urgente.
- Aprobación del **Catálogo de Servicios Sociales** que determine las prestaciones y la financiación de las mismas en el plazo máximo de 18 meses desde la entrada en vigor de la ley.
- Creación del **Consejo** Regional de Servicios Sociales y del **Comité** Consultivo de Servicios Sociales y Atención a la Dependencia.
- **Acuerdo complementario** a desarrollar: el gasto público en recursos sociales e inversión en infraestructuras residenciales genera actividad económica y consolida empleo social:
  - Nuevas plazas residenciales para personas mayores dependientes **3.400**
  - Inversión total en infraestructuras (millones de €) **234**
  - Nuevos puestos de trabajo **2.270**

FUENTE: Junta de Castilla y León — ICAL

Catálogo de servicios sociales

En el plazo máximo de 18 meses desde la entrada en vigor de la Ley de Servicios Sociales la Junta aprobará un catálogo en esta materia que determinará la definición y clasificación de todas las prestaciones, los requisitos de acceso a las mismas, la población a quien va dirigida, intensidad, compatibilidad y financiación de dichas prestaciones. La ley otorga «una importancia destacable» a aspectos como la calidad y la participación y se crearán órganos como el Consejo Regional de Servicios Sociales como máximo órgano de participación social y el Comité Consultivo de Servicios Sociales y Atención a la Dependencia como asesor que incluye a las organizaciones sindicales más representativas y a las empresariales.

El PSOE da la «bienvenida» a las medidas aunque cree que «son cortas y paliativas»

ICAL / VALLADOLID

La Comisión Ejecutiva del PSOE dio ayer la «bienvenida» a las nuevas medidas pactadas en el Consejo del Diálogo Social entre la Junta, sindicatos y empresarios, pero consideró que son «cortas y tienen un efecto paliativo», sin que se vea en ellas una apuesta por las acciones estructurales que necesita la economía regional.

Esta es la valoración que trasladó el secretario autonómico de Organización, Pedro José Muñoz, después de la reunión, a la que no asistió el secretario general, Óscar López, que disfruta de baja de paternidad por el nacimiento de su hija Jimena el pasado domingo. «Más vale tarde que nunca», resumió Muñoz, si bien subrayó que las propuestas «llegan tarde» ante la dimensión que adquiere la crisis económica y el ascenso del paro. El dirigente socialista recordó que Óscar López presentó un conjunto de medidas a Juan Vicente Herrera en octubre y otras más hace una semana.

Algunas de estas medidas están en el acuerdo según adelantó la semana pasada el presidente de la Junta durante su intervención en el congreso de CCOO, recordó ayer Muñoz, lo que le dio pie para afirmar que algunas de sus propuestas se tienen en cuenta a posteriori, no en el momento de su presentación. No obstante, subrayó que la Junta tiene pendiente el desarrollo de algunos de los derechos, recogidos en el Estatuto de Autonomía, entre ellos la renta garantizada de ciudadanía para personas en situación de exclusión social.

Ante estas declaraciones, el viceportavoz del Grupo Popular en las Cortes, Juan José Sanz Vitorio, dijo que la Junta aprueba medidas para paliar la crisis, mientras que el Gobierno central aporta «ocurrencias».

▶ NUEVO MODELO FINANCIERO

PP y PSOE coinciden en que las cajas llegarán a un acuerdo con «premura»

ICAL / VALLADOLID

El Partido Popular y el Partido Socialista coincidieron ayer en que las entidades de ahorro de Castilla y León cumplirán el compromiso marcado en la Federación Regional de Cajas en el sentido de definir un modelo de consolidación o integración y hacerlo con «premura». Así respondieron el portavoz *popular* en las Cortes de Castilla y León, Carlos Fernández Carriedo, y el secretario autonómico de Organización socialista, Pedro José Muñoz, ante la propuesta de Ángel Hernández, recientemente reelegido como secretario regional de Comisiones Obreras, de que los partidos deberán legislar en el Parlamento autonómico si no se avanza.

De esta forma, Fernández Carriedo confió en que las cajas cumplan ambos compromisos y añadió que, en caso de que sea así, se habrá avanzado en el objetivo marcado por los firmantes del pacto político y social a favor de la integración de las entidades de ahorro de la Comunidad.

El dirigente del Partido Popular, que participó al igual que el socialista Pedro José Muñoz en la negociación del protocolo de integración de las cajas de ahorro de Castilla y León, animó además a los órganos de gobierno de estas entidades financieras a cumplir los compromisos adquiridos por sus presidentes en la Federación Regional de Cajas.

En la misma línea, el secretario autonómico de Organización del Partido Socialista destacó el acuerdo que tuvieron las cajas de ahorro de Castilla y León para suscribir de manera «inminente» un protocolo de confidencialidad, para señalar que la capacidad de legislar corresponde a los grupos políticos y lo harán cuando lo estimen oportuno.

Confianza

El presidente de la Cámara de Comercio e Industria de Burgos, Antonio Méndez Pozo, confió ayer en que las cajas de ahorro «busquen el mejor camino para poder llegar el liderazgo y la fortaleza» y aseguró, en referencia a la propuesta formulada por el presidente de Caja de Burgos, José María Arribas, de unión con Cajacírculo: «Siempre hemos defendido el principio de total y absoluto respeto y además confianza en todas ellas y por lo tanto lo que ellas libremente decidieran lo íbamos a respetar, ese sigue siendo nuestro principio».

PANORAMA

CULTURA

Las obras del Centro de la Memoria Histórica comenzarán en 2010

ICAL / SALAMANCA
El ministro de Cultura, César Antonio Molina, anunció ayer en Salamanca que las obras del futuro Centro Documental de la Memoria Histórica comenzarán el próximo año, una vez que éste concluya el proyecto, y que el centro podría estar terminado «en dos o dos años y medio», precisó en la visita que realizó ayer al solar cedido por al Ayuntamiento de la ciudad en el que se ubicará la tercera sede del citado complejo.

Se trata de una instalación de 6.769 metros cuadrados y una edificabilidad de 10.153 que albergará los documentos que ya están en Salamanca. Este nuevo depósito se suma a la biblioteca del futuro Centro, que estará ubicada en el Colegio de San Ambrosio -la antigua sede del archivo de la Guerra Civil- y a otro edificio ubicado en la Plaza de los Bandos, que en la actualidad está a punto de iniciar las obras para su acondicionamiento.

El ministro entregó nuevos fondos que irán a parar al futuro Centro,como los de la hispanista canadiense Maryse Bertrand de Muños, los telegramas cruzados por los miembros del ejército rebelde con su representante en Londres, el duque de Alba, y 225 carpetas con recortes de prensa de diversos países pertenecientes al Servicio de Información Diplomática de España. Entre lo que falta por llegar está «la bandera republicana de Azaña y otras cosas también muy simbólicas».

El ministro también se refirió a la disputa judicial en torno al Palacio de Orella, que el Gobierno intenta expropiar para destinarlo a fines culturales. y recordó que hay «un juicio pendiente y una vez que se falle sabremos lo que hacer».

Lanzarote estrecha la mano de Molina en presencia de Turrión (i) y Alejo. / ICAL

POLÍTICA

Dimite la concejala de Cultura de Salamanca

La concejala de Cultura del Ayuntamiento de Salamanca, Isabel Bernardo, ha presentado su dimisión al alcalde de la ciudad, Julián Lanzarote. Según la edil su renuncia es «exclusivamente por razones personales» y rechaza que existan «otros motivos». La dimisión se dio a conocer tras la decisión de Lanzarote de cesar al director de programación del DA2, Javier Panero, por Javier Castro Flórez, por diferencias entre los responsables de Cultura y Economía y el todavía responsable del museo. Tras esta decisión el alcalde charro aseguró que lo que hay que hacer ahora es respetar esta decisión «entenderlo y seguir caminando a partir de este momento». Mientras, desde el PSOE pidieron más explicaciones sobre esta dimisión.

SUCESOS

Detenido por abusar de la hija de su pareja de siete años ■ La policía detuvo a un peruano de 35 años (J. R. S. C.) por un presunto delito de abusos sexuales a una menor de siete años, hija de su pareja. Según informó ayer la Subdelegación del Gobierno, los hechos ocurrieron el pasado fin de semana. Cuando el padre de la niña fue a recogerla al domicilio de su ex esposa la pequeña dijo que «el hombre que convivía con su madre le realizaba tocamientos en sus partes íntimas y le obligaba a hacerle lo mismo a él».

ECONOMÍA

Del Olmo advierte de las consecuencias de la crisis en la hacienda pública ■ La consejera de Hacienda, Pilar del Olmo, advirtió ayer de las consecuencias que el difícil escenario económico por el que atraviesa el país puede acarrear para la hacienda pública. En la toma de posesión de Francisco Javier de Andrés como nuevo secretario general de la Consejería, aseguró que con menos ingresos deben prestarse todos los servicios, algunos de ellos muy necesarios.

Manuel Vidal (c) preside la reunión del Pleno del Consejo Regional de Cámaras de Comercio celebrado el pasado viernes. / ICAL

Las Cámaras reclaman un proyecto colectivo nacional para salir de la crisis

Liderazgo. Las entidades instan a fuerzas políticas, sociales y económicas a tomar las riendas

Apoyo social. También consideran esencial que el resto de la sociedad apoye el proceso

ICAL / VALLADOLID
Las Cámaras de Comercio e Industria de Castilla y León instan a las fuerzas políticas económicas y sociales, tanto en el ámbito regional como en el nacional, a llevar a cabo «con la máxima urgencia» un proyecto colectivo para salir de la actual situación de crisis, que ha llevado a una «grave» destrucción de empleo, el «estrangulamiento» financiero de las empresas y la pérdida de competitividad y productividad, según informaron fuentes de las instituciones camerales a través de un comunicado.

«Ante la grave destrucción de empleo, el estrangulamiento financiero al que están sometidas las empresas y la pérdida de competitividad y productividad», según recogen en su comunicado, las Cámaras de Comercio apelan «al sentido más profundo de la responsabilidad» e instan a las fuerzas políticas, económicas y sociales, tanto en el ámbito nacional como en el autonómico y el local, a llevar a cabo, «con la máxima urgencia», un proyecto colectivo para salir de la actual situación de crisis en la que se encuentra la nación y los diversos territorios en ella comprendidos.

En este sentido, los presidentes de las catorce cámaras de comercio de la Comunidad exhortan al Gobierno central, a la Junta de Castilla y León, al resto de gobiernos autonómicos, a las federaciones nacional y regional de Municipios y Provincias, a los sindicatos, empresarios y demás colectivo a «acometer desde el consenso» un plan que permita «coaligar a toda la sociedad, a favor del interés general de la economía para afrontar las medidas de carácter estructural que necesita el país».

De este modo, las cámaras de Comercio e Industria apuestan «decididamente» por este proyecto colectivo nacional que, desde «un firme liderazgo y un sólido compromiso de toda la sociedad», genere confianza para salir de la crisis actual.

PESIMISMO. El pasado viernes, el presidente del Consejo Regional de Cámaras de Comercio, Manuel Vidal, auguró un «empeoramiento» de la economía de la región, que se traducirá en una reducción del 0,4 por ciento del Producto Interior Bruto este año, mientras que en 2010 se contempla un ligero incremento del 0,3 por ciento.

Manuel Vidal mostró su «más seria preocupación» por el decrecimiento que se experimenta en el sector de la construcción, «sin duda el más perjudicado de la actual situación» con una caída en 2008 del 2,1 por ciento, que alcanzará el 4,8 en 2009 y que seguirá retrocediendo un 2,4 por ciento en 2010. El año pasado, no obstante, Burgos vivió un crecimiento de este sector del 2,3 por ciento, que contrasta con las bruscas caídas en Ávila, Zamora y Palencia, del cinco por ciento.

> Los órganos camerales llaman **al consenso** ante las previsiones del **empeoramiento** de la economía

La desconfianza, según Vidal, irá en aumento ante el crecimiento esperado de la tasa de paro en algunos sectores, difícilmente reversible a corto plazo. Las previsiones apuntan a que el sector público contribuirá a reactivar la economía, aunque la obra pública tiene un menor efecto de arrastre que la residencial, y los efectos sólo perdurarán a corto plazo.

LOS DETALLES DE LA PROPUESTA

- **Iniciativa colectiva:** Las Cámaras de Comercio e Industria de la región apelan al sentido más profundo de la responsabilidad para instar a las fuerzas políticas, económicas y sociales a llevar a cabo un proyecto colectivo para salir de la crisis.
- **Consenso:** Proponen, además, que ese proyecto se impulse desde el consenso y permita coaligar a toda la sociedad, para afrontar con garantías las medidas de carácter estructural que necesita el país.
- **Confianza:** Apuestan por este plan colectivo para que, con el sólido compromiso de toda la sociedad, genere la confianza necesaria para salir de la crisis.

|**COMENTARIO EDITORIAL**|

Coordinar recursos

Castilla y León y Aragón cerraron ayer un acuerdo de colaboración para la prestación de servicios de forma conjunta a los ciudadanos de ambas comunidades que viven en la zona limítrofe. En una reunión entre los consejeros de la Presidencia de la Junta, José Antonio de Santiago-Juárez, y del Gobierno aragonés, Javier Velasco, celebrada en Zaragoza, se dio el visto bueno definitivo a la inclusión de servicios de educación o servicios sociales en el protocolo, que se añadirán a la cooperación en atención sanitaria y acceso a los recursos asistenciales, que ya se venía produciendo desde abril de 2008. Este acuerdo, que será rubricado por los presidentes de ambas comunidades en próximas fechas, será el sexto que firme Castilla y León con las comunidades limítrofes, tras hacerlo ya con Madrid, Extremadura, La Rioja y Asturias, y en los próximos días se añadirá Castilla-La Mancha.

La cooperación entre autonomías, incluso con gobiernos de distinto signo político, es un ejemplo de la lealtad institucional y de la preocupación de ambas instituciones por mejorar la vida de los ciudadanos. Las 26.000 personas que se beneficiaban hasta ahora del acuerdo sanitario se incrementarán a partir de la firma del convenio con otros recursos que cada administración tiene disponibles en las zonas limítrofes y que serán puestas a disposición de los ciudadanos, independientemente de que pertenezcan a una u otra comunidad.

Estos acuerdos que van sucediéndose con autonomías del entorno de Castilla y León -aunque también está prevista la firma de un protocolo con la Generalitat Valenciana- son la muestra más clara del autonomismo útil que defiende siempre que tiene ocasión el presidente de la Junta, Juan Vicente Herrera, el ejercicio de la política al servicio de las personas con el único objetivo de mejorar las condiciones de vida de los ciudadanos, tanto de los que viven en las ciudades como en el medio rural, y aún con más motivo los más alejados a los centros prestadores de servicios.

Esta política de colaboración con otras comunidades autónomas ya está ofreciendo resultados en zonas limítrofes de Ávila, León, Salamanca o Segovia y la intensa actividad de la Consejería de la Presidencia, encargada de gestionar estos convenios, debe llevar pronto la firma del convenio con las comunidades pendientes -con excepción del País Vasco, cuya colaboración parece complicada-. Esta forma de ejercer política es la que de verdad llega a los ciudadanos y hay que ahondar en ella.

Liquidez y protección

Los nuevos acuerdos suscritos ayer por el Gobierno regional con los sindicatos UGT y CCOO y la organización empresarial Cecale en el marco del Diálogo Social representan un importante avance para contribuir en el ámbito de decisión autonómico a paliar los devastadores efectos de la recesión económica que atraviesa el conjunto del país. El conjunto de medidas suma 638 millones de euros y está orientado tanto a facilitar la liquidez en el tejido empresarial de la Comunidad como a complementar los sistemas de protección para los trabajadores afectados por el desplome del mercado laboral. La decidida inyección de 620 millones anunciada por la Junta a principios de año quedó respaldada ayer por el ambicioso acuerdo de concertación. Una línea de avales y préstamos imprescindible para que las pequeñas y medianas empresas puedan salir del estrangulamiento financiero que padecen con nefastas consecuencias sobre su actividad y el mantenimiento del empleo. Igualmente importantes son las iniciativas adoptadas para atender situaciones especiales de paro y paliar la pérdida de poder adquisitivo de los trabajadores por los expedientes de regulación. Coincidiendo en fecha con la firma de los acuerdos, las Cámaras de Comercio de la Comunidad reclamaron ayer un gran pacto de ámbito nacional entre administraciones, organizaciones empresariales y sociales para sumar esfuerzos en un proyecto colectivo que permita iniciar la senda de la recuperación lo antes posible. El ejemplo de consenso alcanzado en Castilla y León debe ser pauta a seguir en el conjunto del país y con vocación de continuidad. Las situaciones excepcionales, como la crisis actual, requieren soluciones con amplio sentido de Estado.

ZARANDAJAS

ANTONIO PIEDRA

Tiempo perdido

La crisis económica mata porque los valores están por los suelos. Crisis total para una sociedad colgada del chupachus. Consecuencia: rechazamos airear nuestros despojos con el mismo respeto que Héctor hacía con el cuerpo sin vida de Aquiles. Para estas circunstancias volátiles, los clásicos dan respuestas profundas. Y no tanto por un tiempo atroz en sí, sino por el tiempo perdido de forma tan miserable. ¿Qué han hecho de la economía y de la educación, bases del sistema democrático, los gestores de la res pública? Lo han hundido. Séneca, en la Epístola a Lucilio, hace siglos dio en la clave de la cuestión: «non est tuum fortuna quod fecit tuum», no es tuyo lo que la fortuna hizo tuyo.

¿Y de quién es entonces? De los que ponen la cantidad suficiente -Q.S, como abreviaba el farmacéutico de mi pueblo en sus potingues- para alcanzar la prosperidad de la república. El ejecutivo de Herrera, «para no desorientar a la parroquia», puso la semana pasada una buena dosis de alivio en la recuperación de esa herejía del tiempo perdido tanto en economía como en educación.

Eso de salir al quite con dinero en mano para desempleados, eres, créditos para autónomos y demás afectados por la crisis galopante con un pacto «pionero» -el calificativo proviene de Comisiones Obreras-, conduce al axioma senequista. Y manifiesta una realidad contante en economía: ninguna tempestad grande perdura. Igual que en política, por mucho que Garzón se empeñe, no hay tirano que «veinte» o cien años dure.

En política educativa -la base de la república estable, según Platón- el ejecutivo de Castilla y León tampoco se ha dejado engatusar ni por los tiempos, ni por los guiños, ni por los divertimentos a la carta que se prestan por ley a la educación desmochada. Esas triquiñuelas están siempre plagadas de desastres. Por eso, en las guerras civiles -ciudadanía, crucifijos, educación integral y demás zarandajas de quita y pon- Mateos ha mantenido la coherencia que exigía el barón de Montesquieu cuando las leyes nublan la inteligencia: «un suave equilibrio en las libertades». Esto es, con una economía maltrecha sobreviviremos, sin educación no hay futuro. ■

|**HUMOR GRÁFICO**| MANOS LIBRES

|**LA PRUEBA DEL NUEVE**|

Lanzarotadas

Me cuentan que los periodistas han querido definir con este término -lanzarotadas- el rosario de decisiones, personales e intransferibles, del alcalde de Salamanca, Julián Lanzarote, amigo del yo mando y yo ordeno y que ha tenido su último exponente en la destitución, si finalmente se produce, del coordinador del DA2, Javier Panera, y la dimisión de la concejala de Cultura, Isabel Bernardo. Les cuento. Este fin de semana, ambos se han desayunado con la noticia publicada en varios periódicos de Salamanca de que Javier Panera, el coordinador del DA2, iba a ser destituido de forma inmediata en una decisión personal del alcalde sin consultar con nadie. Al parecer, según me explican, el desencuentro entre ambos venía de antaño cuando el segundo se opuso a que el DA2, uno de los museos de arte contemporáneo más dinámicos de Castilla y León, acogiera una feria de arte que impulsa el Ayuntamiento. Obviamente las razones oficiales son otras. La reacción de la concejala, que se enteró también por los periódicos ha sido dimitir. ¡Lógico! De lo contrario, su posición habría quedado en entredicho. ¿Y cómo está el regidor? ¿Preocupado? Más bien, divertido. Incluso bromeó sobre ello, ayer, en presencia del delegado del Gobierno. Le dijo: «Todavía hoy no he hecho ninguna cacicada». A lo que Alejo, sorprendido, respondió: «No te preocupes Julián, todavía queda día».

EL PAISANO

|**LAS FRASES**|

PILAR DEL OLMO
Consejera de Hacienda

«Es necesario acometer un gran esfuerzo, mucho trabajo y poner en marcha soluciones imaginativas para prestar todos los servicios»

INÉS RODRÍGUEZ
Nueva directora del Museo de la Ciencia de Valladolid

«Lo más importante de un museo es conseguir que la gente lo visite y ese objetivo ya lo hemos conseguido en el Museo de la Ciencia de Valladolid»

|**PERSONAJE DEL DÍA**|

César Antonio Molina

MINISTRO DE CULTURA

Molina anunció ayer que el Centro Documental de la Memoria Histórica de Salamanca se convertirá, una vez estén en marcha sus tres sedes, en «el gran centro de la Historia del siglo XX en España». El Centro estará sustentado en tres pilares, la biblioteca, el centro cultural y el archivo-depósito de nueva construcción.

▶MAREJADA EN EL PRINCIPAL PARTIDO DE LA OPOSICIÓN

Rajoy proclama que el PP «no se ha llevado un euro» de la corrupción

El gallego insiste en que no se siente «acorralado», puesto que, a diferencia de la Filesa del PSOE, el partido conservador no está implicado en modo alguno en la 'operación Gürtel'

• El jefe de la oposición no contempla la posibilidad de sellar ningún pacto postelectoral en el País Vasco, porque su único escenario es «que Basagoiti sea el 'lehendakari'».

El líder del PP, Mariano Rajoy, posa con la jefa de Informativos de Antena 3, Gloria Lomana, antes de la entrevista. / A. M. (EFE)

AGENCIAS / MADRID

Lejos de ocultarse y dejar que pase el chaparrón, el presidente del PP, Mariano Rajoy, compareció ayer en una entrevista televisiva para dar buena cuenta de su punto de vista sobre los escándalos que asedian al principal partido de la oposición. Frente a las cámaras de Antena 3, el líder conservador dejó meridianamente claro que no siente amenazado su liderazgo y que, aún menos, se considera «acorralado» a cuenta de las pesquisas judiciales que lleva a cabo el juez de la Audiencia Nacional Baltasar Garzón.

La razón de la tranquilidad del gallego no es otra que la seguridad en que su partido «no ha recibido ni un solo euro de los detenidos» en la *operación Gürtel*, liderados por Francisco Correa.

«Niego absolutamente que el PP haya organizado ninguna trama, como en su día organizó el PSOE con Filesa. Niego que estas personas hayan dado un solo euro al Partido Popular», proclamó contundente el presidente de la formación de Génova.

Tras asegurar que todos los ingresos de los *populares* están en el Tribunal de Cuentas y «han sido auditados y fiscalizados», defendió sin ambages la inocencia del tesorero de su partido, así como la absoluta legalidad de las contrataciones que ha realizado la Dirección Nacional. «Empeño mi palabra en que, en lo que yo conozco, el PP no se ha financiado de manera irregular, y algunas cosas conozco», sentenció.

Tras despachar con convicción las acusaciones de corrupción, no sin antes lamentar profundamente «el trato que los dirigentes del PP han recibido por parte de algunos jueces, que los han esposado y detenido ante las cámaras para después dejarles libres», Rajoy abordó lo que él considera el verdadero problema de la sociedad española y que no es otro que la crisis económica y el espectacular aumento del paro que ella conlleva.

Tras reiterar sus críticas al presidente Zapatero por ocultar durante meses la gravedad de la situación, el conservador alertó de nuevo sobre la incapacidad de Moncloa para hacer frente a una coyuntura que comienza a ser «catastrófica» y que, de prolongarse «la inacción» del Ejecutivo, está todavía muy lejos de remitir.

En cuanto a la situación electoral, el líder de Génova defendió a sus candidatos en Galicia y País Vasco, frente a la «indeseable» alternativa socialista. Así, expresó su convicción en que Alberto Núñez Feijóo devolverá a la región atlántica «a la senda del progreso» tras la pesadilla de cuatro años de un Ejecutivo «en manos del nacionalismo». Más difícil tiene el PP las cosas en Euskadi, pero, aunque las encuestas den poco protagonismo a Antonio Basagoiti, el *popular* no quiso ni siquiera contemplar ningún pacto postelectoral. «Lo único que contemplo es que Basagoiti sea *lehendakari*», concluyó tajante.

El líder 'popular' no comparecerá ante la comisión parlamentaria del espionaje

FAX PRESS / MADRID

Haciendo valer la controvertida mayoría de la que goza, el PP consiguió ayer que la Mesa de la Asamblea de Madrid rechazara tramitar la petición de IU para que comparezca el presidente del PP, Mariano Rajoy, en la Comisión de Investigación sobre el presunto espionaje político en la Comunidad capitalina, por entender que dicha comparecencia «no se ajusta al objeto de la comisión».

También desestimó que declaren los tesoreros *populares* Luis Bárcenas y Cristóbal Páez, y del ex tesorero Álvaro Lapuerta, entre otros. En cambio, sí admitió que puedan comparecer la secretaria general de la formación, María Dolores de Cospedal; la presidenta de la Comunidad de Madrid, Esperanza Aguirre; y el alcalde de la urbe, Alberto Ruiz Gallardón.

Tales decisiones llevaron a las portavoces del PSOE en IU en la Cámara regional, Maru Menéndez e Inés Sabanés, a denunciar el «veto» y la «censura» que, a su juicio, ha ejercido el PP sobre comparecientes que consideran «esenciales» para la investigación.

Tampoco satisfizo en exceso a los partidos de la oposición el rechazo a la petición de socialistas e izquierdistas de recusar al diputado *popular* Benjamín Martín como presidente de la comisión. Martín denunció la semana pasada haber recibido una llamada telefónica para que depositara 50.000 euros en un bar de la Casa de Campo a cambio de «no acabar como su amigo Francisco Correa».

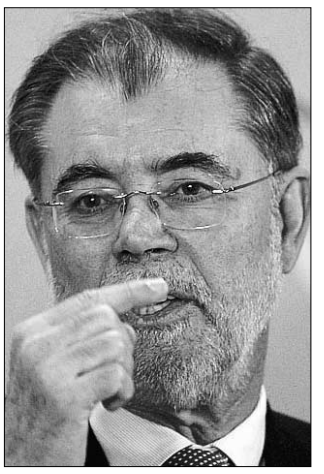

Mariano Fernández Bermejo.

El ministro de Justicia admite ahora que ir a la cacería fue «inoportuno»

AGENCIAS / MADRID

Considerando que casi nadie tiene al ministro de Justicia, Mariano Fernández Bermejo, por un hombre irreflexivo, la disculpa del socialista, que ayer despachó la polémica generada por su participación en una cacería junto al juez de la Audiencia Nacional Baltasar Garzón, con el reconocimiento de que su presencia en aquella montería fue «inoportuna», suena a excusa forzada y tan calculada como la propia pifia que la motivó.

Una semana después de que todos los medios de comunicación le pusieran en la picota, Bermejo todavía tuvo el ánimo para criticar que el PP «intente elevar ese encuentro a la categoría de problema institucional».

Además, acusó a los *populares* de «transformar» la lúdica jornada en Jaén «en una conspiración», ya que, a su juicio, «eso solo ocurre cuando alguien anda tan desesperado que necesita una cortina de humo espesa». «Hay un problema muy grave ,que es que aquel que dispara contra un juzgado lo hace para tapar graves problemas de corrupción», proclamó el ministro.

EXPEDIENTES. Mientras tanto, la formación de Génova abrió expediente informativo a los militantes que están imputados en la *operación Gürtel*. Así lo confirmó la *número dos* del principal partido de la oposición, María Dolores Cospedal, que explicó que dicho trámite es el paso previo a la apertura del expediente disciplinario, a los militantes imputados, es decir, al ex alcalde de Boadilla del Monte Arturo González Panero, y al de Majadahonda, Guillermo Ortega.

En el ámbito jurídico, la principal novedad radicó en la detención del chófer del cabecilla de la trama, Francisco Correa, al que se acusa de obtener contratos públicos a cambio de sobornos a funcionarios.

▶'REBELIÓN' EN LOS JUZGADOS

Los funcionarios inician una huelga que deja todo Madrid sin tribunales

Dos días antes de que los jueces vayan al paro, los trabajadores dependientes de la región capitalina comienzan una protesta que les tendrá 15 días de asueto por cada semana de labor

• Mientras los togados de diversas provincias ratifican su intención de unirse mañana a la protesta, Bermejo pone en duda las verdaderas razones de la actitud de los magistrados.

AGENCIAS / SEVILLA-MADRID

La decisión de dos de las cuatro asociaciones mayoritarias de magistrados de romper la baraja unilateralmente y sumarse a la huelga convocada para mañana está sirviendo de parapeto para otros colectivos relacionados con la Administración de Justicia que, de manera oportunista, se apuntan a las reivindicaciones en un uso poco elegante de la filosofía del *a río revuelto, ganancia de pescadores*.

Así, a rebufo de los togados que se han partido la cara públicamente ante el Gobierno en demanda de más sueldos, los funcionarios de los tribunales de Madrid han redoblado el órdago y, como solución al caos judicial, anunciaron ayer que alternarán 15 días de huelga con una semana de trabajo como medida de presión para forzar a la Comunidad capitalina a implantar medidas inmediatas que frenen el actual deterioro que atraviesan los juzgados de la región. Según los convocantes, esta huelga, auspiciada por CCOO, STAJ y UGT y que tiene carácter indefinido, se produce como protesta a las políticas restrictivas que está llevando a cabo el Ejecutivo de Esperanza Aguirre «en materia económica y de personal», es decir, que la causa es igual de *altruista* que la de los magistrados puesto que, más que mejorar el desastre de los juicios, lo que se pretende es engordar las nóminas.

Comisiones Obreras cifró el seguimiento de la primera jornada de protesta en un 81,32 por ciento de los empleados, cifra que se reduce hasta el 40,94 por ciento según el Ejecutivo autonómico.

NUEVAS ADHESIONES. Por otra parte, los jueces de la provincia de Segovia también decidieron sumarse ayer a la jornada de paro y, un día después, el miércoles, protagonizarán una concentración en el vestíbulo del Palacio de Justicia de la capital castellana para hacer patente su protesta por las condiciones en las que trabajan y denunciar la sobrecarga que padecen los juzgados. Idéntica fue la postura de los magistrados del partido judicial de Palma, que decidieron por mayoría respaldar la jornada de paro.

Similar será la actitud de los togados de Ciudad Real, que mañana solo atenderán los casos más urgentes (los de violencia doméstica y en los que haya presos implicados).

En el otro bando se encuentran los titulares de la Audiencia Nacional, que no secundarán la huelga, aunque sí suscribirán un documento en el que se quejarán de la falta de medios humanos y materiales con los que tienen que realizar su trabajo.

Semejante alud de tomas de postura se producía de manera simultánea a las enésimas quejas del ministro de Justicia, Mariano Fernández Bermejo, que pidió a los convocantes que expliquen sus motivos y les recordó que el Gobierno actual es el que ha creado «más jueces, fiscales, secretarios y funcionarios» y el que «más ha invertido en infraestructuras».

«¿Por qué con el Ejecutivo que ha duplicado el gasto en inversión de modernización tecnológica?», se preguntó antes de proclamar que tal interrogación «no es retórica», sino que la lanza porque los responsables del paro «tienen que ofrecer alguna respuesta».

En tal sentido, aseguró que su departamento trabaja para que la huelga «no ocurra», si bien precisó que las dos asociaciones que no apoyan la protesta habían sido convocadas para hoy mismo y, finalmente, han rechazado tal encuentro.

Por último, el titular de Justicia reiteró que está «en todo momento» abierto al diálogo «para evitar» que se cause un enorme perjuicio al ciudadano».

LOS DATOS DE LA JUSTICIA EN ESPAÑA

▶**Casi 5.000 togados.** A 31 de enero, el número de jueces en activo era de 4.860, aunque hay que restar los 442 que están en excedencia. Para este año, Justicia prevé la creación de 150 unidades judiciales, con lo que pretende mantener la trayectoria seguida en los últimos cuatro años, en los que se han convocado 1.100 nuevas plazas de jueces y fiscales. A pesar de la ampliación de la planta judicial, España, con 10 jueces por cada 100.000 habitantes, está lejos todavía de la media europea, donde esa ratio es de 19,8.

EL ANÁLISIS

¿Trabajadores normales o privilegiados?

La especial naturaleza de su cometido coloca a los jueces en un limbo jurídico que no permite considerarles asalariados corrientes, pues gozan de numerosos privilegios.

Más allá de la legitimidad y conveniencia de las reivindicaciones de los jueces, lo cierto es que la huelga de mañana ha suscitado una intensa controversia respecto a la posibilidad misma de que un poder del Estado tenga derecho a dejar de trabajar de manera unilateral.

Según los togados, el completo vacío legal al respecto les legitima, puesto que si algo no está prohibido se entiende tolerado, es decir, *quien calla, otorga*.

No obstante, resulta revelador que, por ejemplo, la Ley Orgánica del Poder Judicial, que sí reconoce expresamente el derecho a la huelga de los funcionarios de los tribunales, no hace mención alguna a los togados.

Tampoco beneficia mucho sus pretensiones laborales la Constitución, que les veta expresamente el derecho de sindicación y, por extensión, no sería demasiado complicado sacar conclusiones.

En todo caso, el argumento más revelador se encuentra también en la propia Carta Magna, que dispone que «la Justicia emana del pueblo y se administra por jueces y magistrados integrantes del Poder Judicial, independientes, inamovibles, responsables y sometidos únicamente al imperio de la Ley».

Por tanto, igual que sería difícil entender una huelga de parlamentarios o de los ministros del Gobierno, tampoco es sencillo asumir que los jueces, como parte de un poder del Estado, puedan escoger cuándo y cómo ejercen su función.

No obstante, quienes discrepan de tal razonamiento alegan que, a título individual, cada juez es tan solo un trabajador que recibe un sueldo y no parte integrante del mencionado y abstracto poder estatal. Contra esta última salvedad, no son pocos los que replican que, si los togados pretenden equipararse a cualquier otro asalariado, «deberían fichar, someterse a un horario, y tendría que poder abrírseles expediente sin ningún problema, algo que no sucede en la actualidad, precisamente debido a la especialísima naturaleza de su contenido», tal como explica Magdalena Nogueira, profesora de la Universidad Autónoma.

sorteos**sms** adelantado

teatro

Gana 2 entradas para asistir al concierto de

Miguel Poveda

Dentro del Ciclo Acústicos

Viernes 20 de febrero
21:00 horas / Teatro Juan Bravo

adelantado poveda al 7788

Fecha sorteo: jueves 19 de febrero, a partir de las 12 horas.
Número total entradas en sorteo: 2

Gana 1 entrada para asistir a la representación

José Carlos Martínez
y los bailarines de la Ópera de París

Dentro del Ciclo Clásicos

Domingo 15 de febrero / 19:00 horas
Teatro Juan Bravo

adelantado josecarlos al 7788

Fecha sorteo: jueves 19 de febrero, a partir de las 12 horas.
Número total entradas en sorteo: 1

gastronomía

Gana 1 Cena para 2 personas en

La Oficina
C/ Cronista Lecea, 10
Teléfono 921 460 283

La oficina Mesón · Restaurante

adelantado oficina al 7788

Fecha sorteo: jueves 19 de febrero. A las 12 h.
Número premiados: 2 (una cena para dos personas)

Gana 1 Comida para 2 personas en Crepería

Bon Appétit
C/ Infanta Isabel, 12
Teléfono 921 463 933

Bon Appétit

adelantado creperia al 7788

Fecha sorteo: jueves 26 de febrero, a partir de las 12 horas.
Número premiados: 2 (una comida para dos personas)

fútbol-sala

Gana 1 entrada para el partido de

Caja Segovia F.S. - Inter Movistar

Sábado 7 de marzo
Pabellón Pedro Delgado

adelantado caja al 7788

Fecha sorteo: viernes 6 de marzo, a partir de las 12 horas.
Número total entradas en sorteo: 10

fútbol

Gana 1 entrada para el partido de

Gimnástica Segoviana - Íscar

Domingo 22 de febrero / 17:00 horas
Estadio Municipal de La Albuera

adelantado sego al 7788

Fecha sorteo: viernes 20 de febrero, a partir de las 12 horas.
Número total entradas en sorteo: 10

cine

Gana 2 entradas para asistir a la película que desees en las Salas de Cinebox, Luz de Castilla

adelantado cinebox al 7788

Fecha sorteo: martes 24 de febrero, a partir de las 12 horas.
Número total entradas en sorteo: 10

A los agraciados se les comunicará por teléfono o a través de un mensaje SMS. Coste del mensaje 1,20 € (+ IVA).

▶ANGUSTIA EN SEVILLA

Medio centenar de jóvenes se concentraron anoche en la Plaza Nueva de Sevilla en recuerdo de Marta del Castillo, presuntamente asesinada por su ex novio. / EFE

Un hermano del asesino confeso de Marta también ayudó a ocultar el cuerpo

Ya son cuatro los arrestados por la muerte de la menor, cuyos restos siguen sin aparecer pese a la intensa búsqueda en el río Guadalquivir

• La Policía está convencida de que Miguel D. C., ex novio de la víctima, le quitó la vida golpeándola con un cenicero y trasladó su cadáver con ayuda de dos amigos y su allegado.

AGENCIAS / SEVILLA

A falta de que aparezca el cuerpo de la joven sevillana Marta del Castillo y los forenses puedan confirmar científicamente las causas de la muerte, el luctuoso suceso parece casi completamente resuelto. Así se desprende de la confesión de Miguel C. D., ex novio de la chica y que, despechado por su rechazo, la habría asesinado asestándola un golpe con un cenicero.

Además, el presunto homicida también ha relatado a la Policía cómo su amigo Samuel -que al igual que él también ayer ingresó en prisión incondicional-, un menor de 15 años y su propio hermano mayor fueron cómplices del crimen y le ayudaron a trasladar el cadáver hasta un puente del río Guadalquivir para arrojarlo luego a las aguas.

Fruto de tal relato, las Fuerzas de Seguridad arrestaron ayer al mencionado hermano, cuyo nivel de participación de los hechos está aun por determinar.

Tras detallar tales extremos, el ministro del Interior, Alfredo Pérez Rubalcaba, informó a los medios de comunicación de que se está haciendo «un enorme esfuerzo desde el primer momento» para esclarecer el caso.

«Yo entiendo a la familia, faltaría más, entiendo sus urgencias, las comprendo y quiero decirles a quienes se han preocupado por este suceso que la Policía ha hecho un enorme esfuerzo, que son investigaciones muy delicadas y que no basta con tener una intuición o una certeza, sino que hace falta demostrarlo, y eso va a llevar tiempo», argumentó el socialista.

Tras proclamar que el trabajo realizado, «que se ha hecho con la máxima rapidez», ha permitido aclarar el asesinato «desde su perspectiva policial», pidió paciencia para «esperar a que la Policía proceda a los interrogatorios».

Y justo mientras el ministro daba cuenta de la situación de la investigación, los dos primeros detenidos, Miguel C.D. y Samuel B.P, llegaban a los juzgados sevillanos para prestar declaración ante el juez. Allí, un centenar de personas les recibieron al grito de «asesinos», mientras un fuerte dispositivo policial evitaba que los incidentes fueran a más.

Tras más de cuatro horas, el magistrado acordó decretar prisión incondicional comunicada y sin fianza para ambos, el primero como presunto autor material y para el segundo por complicidad, ya que habría colaborado en la desaparición del cuerpo.

Además, el juez también habría decretado el internamiento en régimen cerrado para el joven de 15 años detenido la noche del domingo y que, presuntamente, también habría ayudado a trasladar el cadáver hasta el Guadalquivir.

NO PUEDEN CREERLO. De hecho, a falta de confirmación oficial, todo apunta a que Miguel sacó de su casa el cuerpo de Marta en una silla de ruedas, que era usada por su madre, y que luego la joven fue transportada en un automóvil conducido por su hermano y en el que viajaban los otros dos detenidos hasta el puente desde el que fueron arrojados los restos mortales.

Tal nivel de sangre fría y premeditación ha sorprendido a los conocidos de los acusados. Sandra, una prima de Marta, aseguraba que el supuesto asesino «parecía un chico normal», y que víctima y verdugo salieron juntos «más o menos durante un mes». «Yo le conocía porque estuvimos en una boda tomando algo. Nunca imaginé que pasara algo así», aseguraba. No obstante, algunas de las vecinas del inmueble donde residía el sospechoso matizaron tales palabras al comentar que el noviazgo duró bastante más, y que incluso la víctima había visitado en más de una ocasión a Miguel después de la ruptura.

En cuanto a Samuel, amigo del principal imputado al menos desde el instituto, sus conocidos le describen como una persona «noble», e incluso apocada, y que solía relacionarse con personas más jóvenes.

Mientras tanto, ayer prosiguió durante todo el día el rastreo del río Guadalquivir para tratar de localizar el cuero de la joven. Pese al enorme despliegue de efectivos, las labores continúan siendo infructuosas.

[”]

M. FDEZ. BERMEJO
MINISTRO DE JUSTICIA

«No hace falta endurecer las penas, la ley es suficientemente poderosa para dar la respuesta adecuada»

[”]

M. PIEDRABUENA
JEFE DEL RASTREO

«No es probable que el cadáver haya llegado al mar, pero el fango hace muy complicada la búsqueda»

EL ANÁLISIS

Un caso jurídicamente complicado

Si finalmente no aparecieran los restos mortales de Marta del Castillo, el presunto asesinato podría quedar convertido en un 'secuestro sin dar razón del paradero'.

Como se ha puesto de manifiesto en innumerables ocasiones -baste recordar el *caso Madeleine*-, si no hay cadáver resulta extraordinariamente complicado que un tribunal determine la culpabilidad por asesinato.

Por ello, en la hipótesis cada vez más probable de que el cuerpo de Marta del Castillo nunca aparezca, los detenidos difícilmente podrán ser responsables de tal figura jurídica, lo que obligará a al Ministerio Público a acusarles, alternativamente, de homicidio o, incluso, de «detención ilegal sin dar razón del paradero», tal y como ayer explicaba la fiscal jefe de Sevilla, María José Segarra. Según la acusadora, esta última hipótesis es similar a la del secuestro por los Grapo del empresario Publio Cordón, cuyos autores fueron juzgados y condenados sin que apareciera el cuerpo.

Este tipo de rapto conlleva una pena similar a la del homicidio. En todo caso, si se pudiera constatar el fallecimiento, el Código Penal contempla penas máximas de 20 años y mínimas de 12 años, a cumplir íntegramente para el autor material del asesinato. En cambio, la condena máxima para los encubridores del crimen sería de tres años.

Además, según fuentes jurídicas, en contra de Miguel -ex novio de la víctima y presunto ejecutor del golpe que habría terminado con su vida- podrían tenerse en cuenta agravantes como la nocturnidad o la alevosía. Eso sí, también cabe la concurrencia de atenuantes como la obcecación o el arrebato fruto de una situación pasional y de la relación sentimental que había mantenido con la víctima. No obstante, varios juristas consultados sostienen que, «lo más probable», es que en este caso no se estimen atenuantes ni agravantes.

Los juristas señalaron asimismo que el hecho de que Miguel C.D. se haya autoinculpado o que haya informado a la Policía de dónde se deshizo del cuerpo no puede ser considerado un atenuante, porque esta declaración no se produjo de forma espontánea y por iniciativa propia, sino que fue fruto de su declaración ante los agentes después de haber sido detenido contra su voluntad.

▶ TRAGEDIA EN EL ATLÁNTICO

El naufragio de un cayuco en Canarias se cobra la vida de 24 inmigrantes

Los equipos de rescate hallan los cadáveres de 15 menores de edad y una embarazada

• El presidente de las islas, Paulino Rivero, solicita una reunión con los ministerios correspondientes porque considera que hay que tomar medidas para «remediar este drama».

AGENCIAS / LAS PALMAS

El número de víctimas del naufragio de una patera ocurrido el domingo en aguas de Lanzarote se eleva ya a 24. A lo largo de la jornada de ayer fueron recuperados más de una veintena de cadáveres gracias a las labores ejecutadas en la zona por los equipos de rescate.

Los trabajos de búsqueda dieron sus primeros frutos por la mañana cuando se localizaron a 19 víctimas, entre las que había 15 menores inmigrantes, una mujer embarazada y tres adultos más, según precisaron fuentes del Centro Coordinador de Emergencias y Seguridad regional.

Los datos de este organismo, dependiente del Gobierno Autónomo y que participa en la búsqueda de los *sin papeles* fallecidos, elevan así la cifra de muertos en ese naufragio por encima de las previsiones iniciales, que apuntaban a que se encontrarían 22 cadáveres. Algo que se achaca al caos y la confusión que se produjeron en el momento del suceso, ocurrido el domingo a 20 metros de la costa en la localidad lanzaroteña de Teguise y que constituye una de las mayores tragedias de la inmigración acontecidas en Canarias.

Los cuerpos sin vida de 14 de los 15 menores, con edades comprendidas entre 7 y 17 años, fueron rescatados a lo largo de la jornada de ayer, mientras que el domingo, horas después de los graves hechos, se recuperaron los cadáveres de una niña de 8 años, dos mujeres, una de ellas embarazadas, y dos varones adultos, uno de ellos el patrón de la patera.

Aunque la Delegación del Gobierno en Canarias no pudo precisar el número de menores, el gerente del Consorcio de Emergencias de Lanzarote, Esteban García, aseguró que eran 15 los pequeños ahogados, según el recuento de los servicios de rescate.

Efectivos de Guardia Civil y Cruz Roja, apoyados por medios marítimos y aéreos de Salvamento Marítimo, trabajan todavía en la búsqueda y recuperación de las víctimas, las tres últimas avistadas en una zona no muy distante del lugar de la tragedia pero aún pendientes de ser izadas a bordo de alguna de las embarcaciones de rescate, precisaron desde el 112.

Cristhian Hunt, el surfista que rescató el fin de semana a los únicos supervivientes de la patera, explicó que al llegar al lugar de la tragedia vio un panorama «tétrico», con inmigrantes «flotando a la deriva y una barca con varias personas agarradas pidiendo auxilio», y a las que pudo rescatar con la ayuda de una tabla.

OLA DE 'SIN PAPELES'. Y mientras se intenta localizar a todas las víctimas del naufragio, un nuevo cayuco con 56 personas a bordo fue localizado ayer por Salvamento Marítimo a unas 65 millas del sur de Tenerife. A su encuentro salió una embarcación de Salvamar para remolcar la lancha hasta el Puerto de los Cristianos, a donde se esperaba su llegada sobre las 23,00 horas.

El aviso lo dio un buque mercante por la mañana, alertando de que una patera se encontraba a la deriva en aguas cercanas a una de las Islas Canarias. Tras la llamada, Salvamento Marítimo activó medios aéreos y marítimos.

Al encuentro de la embarcación a la deriva acudió la remolcadora *Alpheratz*, que rescató a los ocupantes. Con la llegada de este cayuco, son ya más de 200 los inmigrantes en situación irregular llegados en embarcaciones clandestinas a las costas de Tenerife.

Esta incesante llegada de *sin papeles* ha provocado que el presidente del Gobierno canario, Paulino Rivero, invite a una reunión en la Comunidad a los tres ministerios con competencias en inmigración para analizar nuevos medios que eviten dramas similares.

Rivero lamentó que una vez más, en las costas de las islas ocurra un hecho «luctuoso» como el del domingo, que debe llevar a una reflexión colectiva. El líder canario reconoció la importante labor de control que se desempeña en colaboración con los países de origen de los inmigrantes, pero cree que «hay que reflexionar por si se puede hacer algo más».

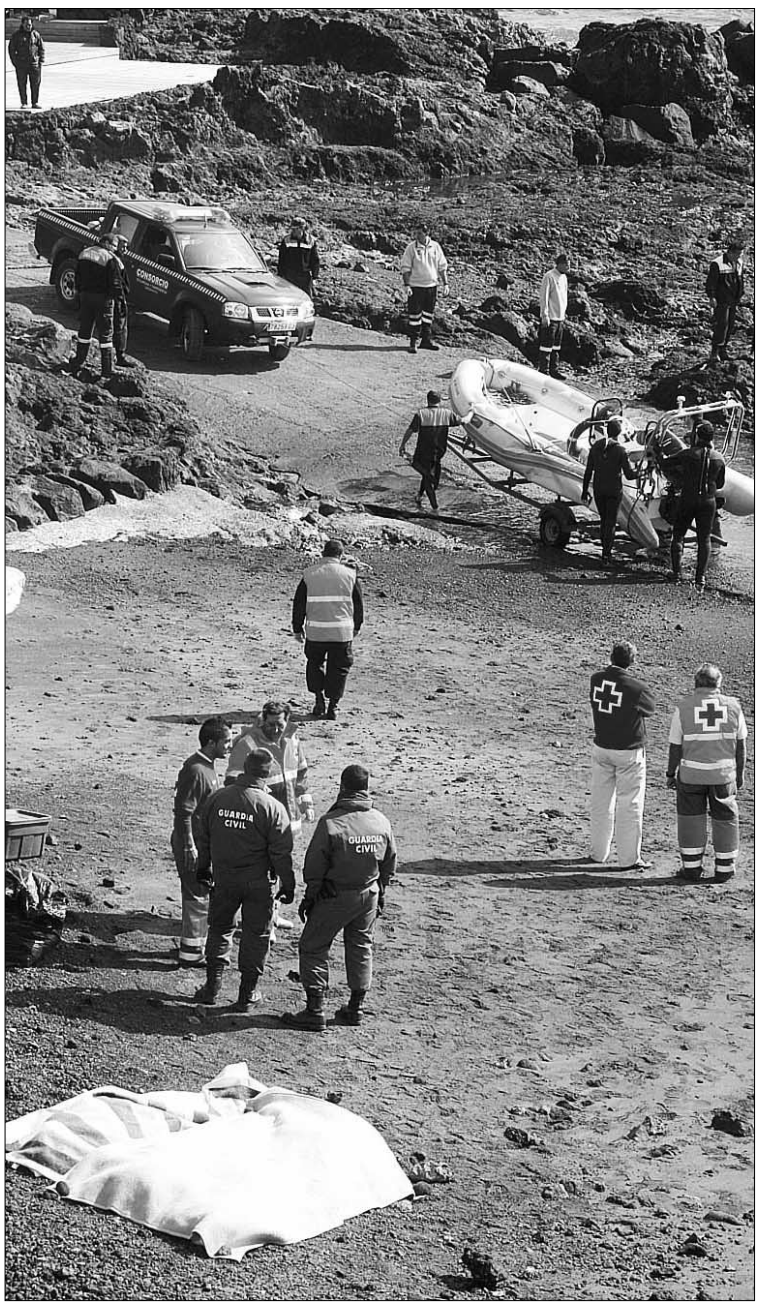

Equipos de rescate trabajan para recuperar los cadáveres. / MARTÍNEZ DE CRIPAN

El PP pide explicaciones al Gobierno

La portavoz adjunta de Inmigración del Grupo Popular en el Congreso, Carmen Guerra, solicitó ayer la comparecencia del ministro del Interior, Alfredo Pérez Rubalcaba, para que explique las propuestas del Gobierno ante el «drama que supone la llegada diaria de cayucos a nuestras costas» y tras la muerte, el domingo, en Lanzarote, de 24 inmigrantes magrebíes y la desaparición de muchos otros *sin papeles* tras volcar la embarcación en la que viajaban.

La representante *popular* aseguró que en Canarias están «cansados de que no se haga nada». «Aquí hay llegadas diarias de pateras que no son detectadas en la mayoría de los casos, por lo que es claro que las islas son un territorio vulnerable». En opinión de Carmen Guerra, las medidas a adoptar en materia de inmigración «son claras, como salvaguardar nuestras costas o hacer una política de inmigración responsable».

Rubalcaba admite «malentendidos» en relación a la aplicación de la Ley de Extranjería

EFE / GUADALAJARA

El ministro del Interior, Alfredo Pérez Rubalcaba, reconoció ayer que puede haber habido «malentendidos» en torno a la aplicación de la Ley de Extranjería y añadió que habrá que «explicarlo bien» para que no se produzcan.

El titular de Interior se pronunció así en una comparecencia ante los medios de comunicación, tras visitar la sede del GEO en Guadalajara, al ser preguntado por la nota interna de la comisaría de un distrito madrileño difundida el domingo y en la que se fija como objetivo un cupo mínimo de arrestos de inmigrantes *sin papeles*. «La prioridad de la Policía es detener ilegales cuando estos ciudadanos están vinculados a la delincuencia», indicó Rubalcaba, que añadió, en referencia a los objetivos «cuantitativos» que se fijan a las Fuerzas de Seguridad para luchar contra la delincuencia: «Es verdad que en lo que se refiere a la ley de Extranjería quizás tengamos que explicarlo bien para que no se produzcan malentendidos».

A pesar de que el ministro fue interrogado en varias ocasiones por esta cuestión, el socialista no quiso precisar más su respuesta.

Rubalcaba sí recalcó que la Policía «cumple estrictamente la normativa» y que este cuerpo tiene «objetivos cuantitativos» para combatir toda clase de delitos.

Así, explicó que si en un distrito de una ciudad se incrementa el número de robos, el responsable de la comisaría comunica esta circunstancia a los agentes y les pide un mayor esfuerzo para que esa cifra disminuya.

No obstante, el ministro advirtió de que es «rotundamente falso» que se detenga a inmigrantes en situación irregular cuando, por ejemplo, van a recoger a sus hijos al colegio. «Se han dicho muchas cosas que no son ciertas», recalcó Rubalcaba, quien anunció que, si existen pruebas de que se hacen cosas ilegales, «se tomarán las medidas oportunas».

EN ESPAÑA

ZARAGOZA

Encuentran los cadáveres de dos montañeros desaparecidos en el Moncayo ■ La Guardia Civil localizó ayer sin vida a dos montañeros madrileños desaparecidos en el Moncayo y cuya búsqueda se intensificó con la colaboración de voluntarios, un helicóptero y perros del cuerpo. Una de las víctimas, Pablo Domínguez, era sacerdote y decano de la Facultad de Teología.

ALICANTE

Detenido un hombre de 50 años por exhibicionismo a las puertas de un colegio ■ Un hombre de 50 años con antecedentes por delitos sexuales fue detenido acusado de exhibicionismo frente a un colegio público de la localidad de El Campello. Según la policía local, el arrestado, J.C.C, tenía causas pendientes por delitos de similares características.

BARCELONA

El capellán acusado de introducir droga en prisión asegura que ignoraba lo que hacía ■ El capellán de la cárcel Modelo de Barcelona, acusado de haber introducido droga en la prisión en un estuche de CD para un recluso, aseguró ayer ante el juez que nunca sospechó del contenido del paquete y que solo quiso ayudar a un interno que estaba «en un mal momento».

SEVILLA

Halladas tres personas muertas en una vivienda por consumo de alimentos en mal estado ■ Tres personas de nacionalidad lituana aparecieron muertas ayer en una vivienda en la localidad sevillana de Pilas, por causas que se investigan en estos momentos, aunque las primeras hipótesis apuntan a un consumo de alimentos en mal estado.

▶ CUENTA ATRÁS PARA LA REFORMA DE LA LEY DE INTERRUPCIÓN DEL EMBARAZO

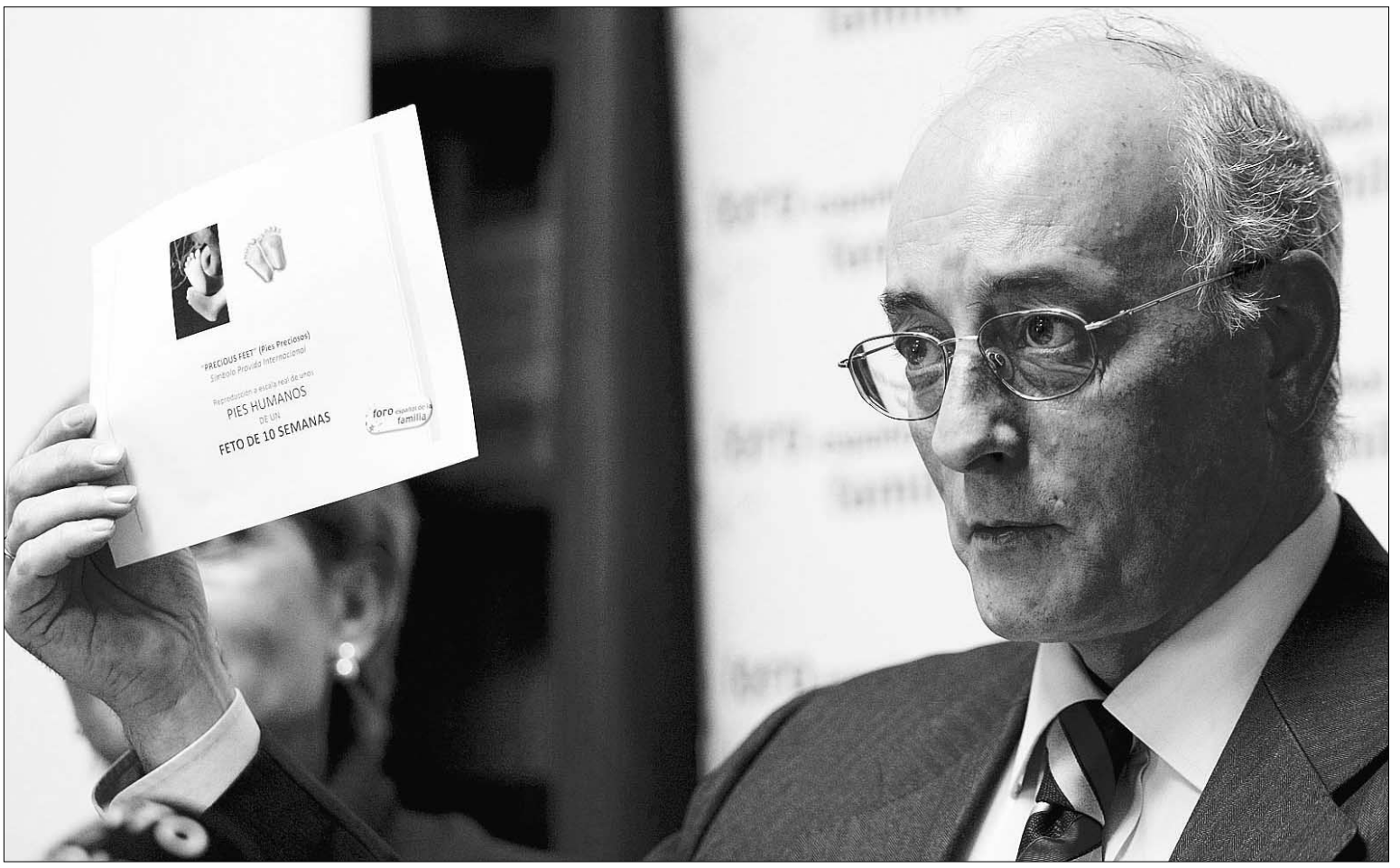

Benigno Blanco presenta el paquete de acciones que el Foro de la Familia llevará a cabo. En la portada se aprecia la foto del pie de un feto de 10 semanas. / HIDALGO (EFE)

Los antiabortistas movilizarán a 1,5 millones de españoles

El presidente del Foro de la Familia, Benigno Blanco, tacha de «cobarde» al Ejecutivo por dejar abandonadas a las mujeres. La campaña durará 43 semanas, «lo que un embarazo»

• El colectivo presenta el testimonio de una chica de 19 años que, cuando su madre biológica tenía su edad, la entregó en adopción, pues no tenía recursos para mantenerla.

EFE / MADRID

48 horas antes de que la Comisión de Igualdad del Congreso vote a favor de la ambigua propuesta del PSOE sobre los plazos del aborto, el Foro de la Familia presentó ayer la campaña *Su vida es tu vida*, con la que pretende concienciar a los españoles de que «no es digna una sociedad que deja abandonadas a las mujeres y a los niños no nacidos, y de que hay que comprometerse en la defensa de los dos». Este colectivo espera movilizar a un millón y medio de personas.

El presidente de la organización, Benigno Blanco, dio a conocer esta iniciativa, que durará 43 semanas, «poco más de un embarazo», para que «toda mujer sepa que hay alguien dispuesto a ayudarle voluntaria y gratuitamente» ante una maternidad imprevista. Además, calificó de «cobarde» la reforma impulsada por el Gobierno porque apuesta por «dejar solas» a las féminas.

El símbolo gráfico del proyecto es la reproducción a tamaño natural de los pies de un niño de 10 semanas, y en él participarán más de 10.000 voluntarios de la Fundación Red Madre, que se encargarán de repetir por toda España: *Vosotros también sois responsables de lo que sucede con el aborto*.

Amaya Azcona, portavoz del Foro de la Familia, puntualizó que 300 ponentes impartirán más de 11.000 conferencias, al tiempo que se repartirán más de un millón de *pins*, folletos y carteles, además de estar presentes en internet. Este movimiento estima que el Ejecutivo no quiere hacer frente al «verdadero problema» que se da en la sociedad, un ascenso «absolutamente desbocado y sin parangón» del número de abortos: 112.000 en 2007, con crecimientos interanuales del 10 por ciento. «Eso es incomprensible en un país civilizado, significa que todos los años hay más de 100.000 niños que no llegan a nacer».

Esta asociación presentó el testimonio de Miriam Fernández, quien agradeció a su madre biológica el no haberse deshecho de ella pese a estar embarazada con 19 años y sin medios, teniendo la «generosidad» de entregarla en adopción. La chica tiene ahora la misma edad que su progenitora en el momento que tomó esa dura decisión y, pese a haber sufrido una parálisis cerebral que dificulta su movilidad, es campeona de España de natación y ha ganado concursos televisivos como cantante: «Mucha gente ve la interrupción del embarazo como la primera opción y la única, y no es así».

No **comulgue**, 'please'

AGENCIAS / ROMA

Mientras Hillary Clinton se estrena en Japón, la presidenta de la Cámara de Representantes de Estados Unidos, Nancy Pelosi, será recibida mañana por el Papa Benedicto XVI. La demócrata, que se define a sí misma como católica, ha sido ampliamente criticada por los obispos de su país a causa de su posición en torno al aborto y a la bioética en general, motivos por los que se le niega la comunión.

En abril del año pasado, esta política escandalizó a la jerarquía de EEUU al comulgar en la multitudinaria misa que el Sucesor de Pedro celebró en el Yankee Stadium de Nueva York, con ocasión de su viaje pastoral al país norteamericano. Pelosi, cuyos antepasados son transalpinos, está realizando estos días una visita oficial a Italia. Después de visitar la base militar de Aviano, se entrevistó con el presidente de la República, Giorgio Napolitano, y con el presidente de la Cámara de los Diputados, Gianfranco Fini.

Las relaciones entre la Administración Obama y la Santa Sede no son nada buenas desde que, a los pocos días de aterrizar en la Casa Blanca, el líder negro firmara sendas leyendas que favorecen a las clínicas abortistas y la investigación con células madre.

Por otro lado, el portavoz del Vaticano, el jesuita Federico Lombardi, efectuó un llamamiento a los medios para «decir siempre la verdad». Tras reconocer que les pilló «por sorpresa» el escándalo del obispo lefebvriano negando el Holocausto, no quiso pronunciarse sobre la ley de interrupción del embarazo en España.

EN DETALLE

«Una chica de 16 años ya es madura»

Las feministas aspiran a que se dé luz verde a abortar a los tres meses y medio de la concepción y tras más de 22 semanas si hay peligro para la madre o malformación fetal.

Asociaciones feministas afirmaron ayer que las chicas de 16 años tienen el suficiente grado de madurez para decidir si ponen fin a su embarazo, en relación con la propuesta del Grupo Socialista acerca de que se reconozca «al menor la capacidad para decidir autónomamente a partir de los 16 años», incluida en el borrador de conclusiones de la Subcomisión parlamentaria encargada de estudiar la nueva Ley del Aborto.

En concreto, la presidenta de la Federación de Mujeres Progresistas, Yolanda Besteiro, aseguró que «para tener un hijo no se necesita consentimiento», por lo que «si no se precisa para una cosa, para la otra, tampoco». Asimismo, añadió que una chica de 16 años «tiene suficiente personalidad para decidir en ambos sentidos».

Por su parte, la directora de la Fundación Mujeres, Marisa Saleto, mencionó que la propuesta del PSOE trata de aplicar la interrupción del embarazo el criterio de menores maduros incluido en la Ley de Autonomía del Paciente: «Puede haber personas de 16 años con suficiente capacidad para expresar su voluntad respecto de un protocolo médico general y también respecto al aborto».

Con respecto al número de semanas que se establecerían para la interrupción del embarazo, Besteiro se mostró conforme a un plazo de 12 a 14, aunque precisó que «debería ser más flexible» en los casos en los que existan malformaciones o riesgo para la vida de la madre. «En ocasiones, estos peligros no se detectan hasta mucho más tarde de las 22 semanas, que son las que en principio se están barajando», justificó. Sin embargo, Saleto consideró «un tanto restrictivo» el plazo de 14 semanas la espera de que mañana se revelen los detalles del informe.

Por otra parte, el secretario general de ICV, Joan Herrera, criticó las «manifiestas insuficiencias» de la incipiente norma impulsada por el Gobierno, y dijo que mejora «con parches y de forma parcial» su contenido. «Estamos por detrás de la inmensa mayoría de países de la Unión Europea», concluyó.

▶CONSULTA POPULAR

Venezuela vota 'sí' a Chávez

Presidente para siempre. El 54 por ciento de los ciudadanos se muestra a favor de la reelección ilimitada del mandatario

Lucha contra el Estado. La oposición acepta la derrota, pero denuncia el «abuso de poder» y el «ventajismo» del Gobierno

E.BORRELL (EFE) / CARACAS

Venezuela, finalmente, votó sí. Los ciudadanos le dieron el pasado domingo a Hugo Chávez la posibilidad de optar a un tercer mandato en 2012, en un referendo cuyo resultado calificó el presidente de «gran victoria del pueblo y de la revolución», al dirigirse a sus seguidores desde el balcón del Palacio de Miraflores.

«Hemos abierto de par en par las puertas del futuro», subrayó el líder socialista, ante la multitud que se congregó en los alrededores de la sede presidencial y explotó en gritos de júbilo al conocer que el gobernante había ganado la consulta popular con el 54,36 por ciento de los votos.

«Ustedes han escrito mi destino», manifestó, asimismo, el bolivariano, quien, acompañado de sus hijas, nietos y ministros, juró que «a partir de este instante» se iba a «consagrar íntegramente al pleno servicio del pueblo».

Chávez, que a los 54 años acaba de cumplir una década en el poder, se proclamó ya precandidato de su Partido Socialista Unido de Venezuela (PSUV) para las Presidenciales de 2012.

«Preparémonos pues. Comienza el tercer ciclo histórico de la *revolución*, de 2009 a 2019. ¡Estoy listo! En 2012 hay nuevos comicios para el período 2013-2019 y, a menos que Dios disponga otra cosa, que el pueblo disponga otra cosa, este soldado es ya precandidato a la reelección», afirmó.

El presidente venezolano, que al impulsar la enmienda constitucional había pedido su aprobación para afianzar su *revolución socialista*, hizo un llamado a los ciudadanos a «redoblar la marcha en la construcción del verdadero socialismo, de la revolución de la democracia socialista», que es «el camino de la dignidad».

Minutos antes de la intervención de Chávez, la presidenta del Consejo Nacional Electoral (CNE), Tibisay Lucena, anunció el primer boletín oficial, escrutado un 94,2 por ciento de los votos, que sentenciaba la victoria del líder con un margen de 8,73 puntos.

Lucena indicó, en una declaración desde la sede del Poder Electoral, que la opción del *sí* obtuvo el 54,36 por ciento de los votos, y el *no* un 45,63 por ciento, con una participación del 67,05 por ciento del electorado.

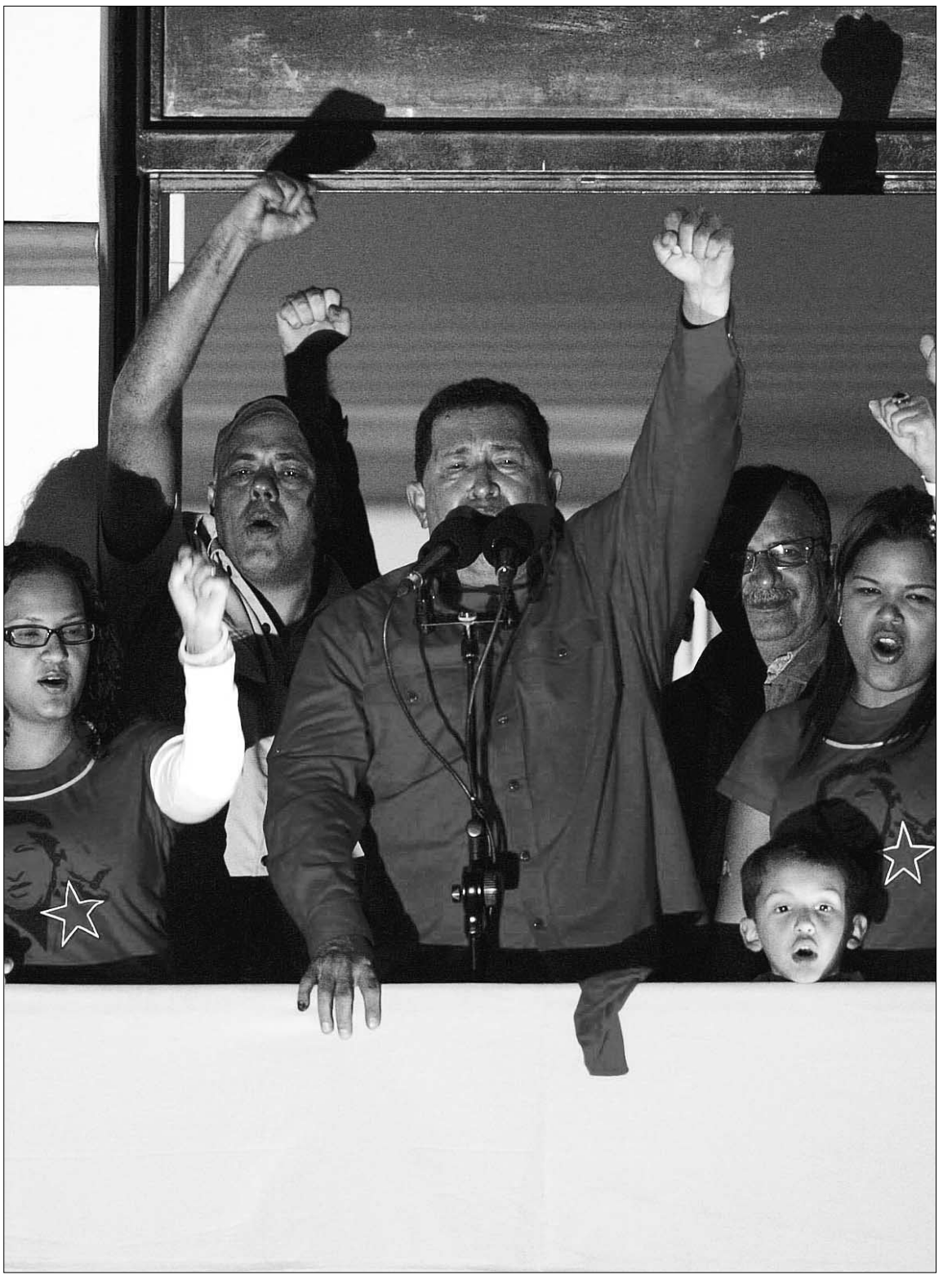

Hugo Chávez se asoma al balcón presidencial, junto con sus hijos y nietos, tras conocer la victoria. / TOMÁS BRAVO (REUTERS)

DECEPCIÓN DEL 'NO'. Con la proclamación de los resultados, el CNE puso fin a una tensa espera, más de tres horas después del cierre de los colegios electorales, en la que se dispararon especulaciones y rumores tras culminar una jornada que transcurrió en un clima de normalidad.

La publicación oficial del veredicto de las urnas sembró la decepción entre quienes se habían reunido en la sede del Bloque del No, con la esperanza de que venciera su rechazo a la propuesta del presidente que, según sus adversarios, impulsó la enmienda para «perpetuarse» en el poder.

> «Preparémonos. **Estoy listo** para el **tercer ciclo** histórico de la **revolución**, de 2009 a 2019»

Tras la intervención de Chávez, y unas dos horas después de conocerse los resultados, el líder del partido opositor Un Nuevo Tiempo, Omar Barboza, adelantó que la opción del gobernante había «sacado más votos».

«Tenemos que reconocerlo», comentó Baroza, quien denunció, no obstante, el «ventajismo» del oficialismo en el proceso electoral y afirmó que no se trató de una lucha contra una enmienda, sino «contra el Estado», al tiempo que alentó a seguir con su compromiso por un cambio en el país.

En otra intervención en la sede opositora, el líder estudiantil David Smolansky admitió el triunfo electoral de la opción promovida por Chávez en el referendo.

«Aceptamos los resultados, pero debemos denunciar el ventajismo y el abuso de poder del Gobierno», explicó Smolansky en la primera comparecencia de sectores opositores tras darse a conocer los resultados.

El político destacó que el movimiento estudiantil «se consolida como una verdadera plataforma activa» y apostó por «la paz, la reconciliación nacional y por los canales de debate».

En su larga intervención del domingo por la noche, Chávez tuvo también unas palabras de reconocimiento para quienes optaron por votar *no* a su enmienda y expresó la esperanza de que «todos» reconozcan que ha sido «una victoria del pueblo».

|OPINIÓN|

Líder infinito

MARÍA VERZA

Hugo Chávez puede morir de éxito, de poder, «consumirse de por vida» en la Presidencia. Una vez conseguido el apoyo suficiente para sacar adelante la reforma constitucional que le permite presentarse a ese cargo de forma ilimitada, cree tener por delante mandatos para largo. Pero, ¿cómo sabe el bolivariano que los venezolanos seguirán apostando por él? ¿O es que ya no les va a dejar pronunciarse? Chávez se ha salido con la suya a la segunda y, si hubiera sido derrotado, hubiera convocado consultas una y otra vez hasta lograrlo. Pero, a pesar de que las cifras son claras, no todo son ni serán alegrías para él.

Hay cinco millones de personas que no están de acuerdo con su revolución, una cifra de descontentos que crece poco a poco, como ya se vio en las elecciones municipales y regionales de noviembre, donde los opositores cobraron fuerza. Esta gente son hombres y mujeres que no parece que vayan a quedarse de brazos cruzados si el autoritarismo de Chávez sigue en aumento.

Son muchos los que creen que el paso siguiente será alargar los mandatos hasta un período de 10 años, pensando que, cuantas menos veces se tenga que pronunciar el pueblo, más posibilidades hay de convencerlo.

Tampoco se descartan nuevas leyes que incidan en lo que Chávez llamó el *tercer período de la Revolución* y que podrían menoscabar más ciertos derechos y libertades. Pero no corren buenos tiempos para el venezolano. Junto a una oposición creciente, el presidente tiene ahora que gobernar con el petróleo por los suelos y una crisis que amenaza con empeorar y podría obligarle a recortar las políticas populistas que tantos votos le han dado. Además, su afán de emular a su gran símbolo, Fidel Castro, podría hacerle incurrir en abusos imperdonables por la comunidad internacional, máxime cuando ahora ya no tendrá frente a sí a un *demonio*-como llamó a Bush- sino a un presidente de EEUU dispuesto al diálogo, Barack Obama. ■

EL ADELANTADO DE SEGOVIA
MARTES 17 DE FEBRERO DE 2009

DEPORTES 30

LA IMAGEN DE LA JORNADA

Un penalti como un castillo. En los manuales de fútbol suelen salir fotografías (o dibujos) ilustrativos de determinadas acciones del juego. Y ya podemos asegurar que en el próximo manual sobre el deporte rey saldrá esta foto para definir lo que es un penalti por una entrada del portero a un jugador de campo. El ángulo perfecto, la luz perfecta... lástima que el colegiado no estuviera en el lugar de nuestro fotógrafo para haberlo visto tan claro, porque no pitó absolutamente nada en esta acción. / FOTO: KAMARERO

|POR LA BOCA...|

▶**MAROTO**/ SEGOVIANA

«Simplemente hacemos nuestro trabajo»

No es fácil abstraerse de los problemas a la hora de realizar cualquier trabajo. Así que hay que darle el mérito a quien lo consigue.

▶**ARRIBAS**/ LA GRANJA

«En otros partidos no tuvimos ni suerte ni fortuna»

Ni azar, ni ventura, ni potra, ni chorra... total, que antes no entraba la pelotita, y ahora sí.

▶**PEREIRA**/ SALMANTINO

«La Segoviana ganó haciendo poco, pero nosotros hicimos aún menos»

¡Pufff, qué partido!.

▶**PEQUE**/ SANTA MARTA

«Tendremos que volver a sufrir»

La Semana Santa, cada vez más cerca...

|EL FÚTBOL |

Peligra el derbi

▶La intención de la plantilla de la Segoviana de no presentarse a jugar alguno de los partidos que restan para acabar la campaña podría condicionar el encuentro de rivalidad del 1 de marzo

JAVIER MARTÍN / SEGOVIA

Los encuentros que restan para terminar la temporada pueden convertirse en una balsa de aceite para el CD La Granja, que tras un gran arranque de año acumula siete partidos consecutivos sin conocer la derrota y ya se encuentra trece puntos por encima del descenso, y todo un calvario para la Gimnástica Segoviana, cuya precaria situación económica puede desembocar en un plante de los jugadores si el jueves no obtienen una respuesta adecuada a sus demandas después de casi cinco meses sin cobrar.

La fecha del 1 de marzo está señalada en rojo en el calendario tanto de los seguidores de la Segoviana como del CD La Granja. El que podía ser uno de los derbis más igualados de la historia podría verse complicado si los jugadores azulgrana deciden finalmente no presentarse a jugar el encuentro, aunque Pablo Alejandro, presidente del conjunto granjeño, espera que eso no suceda, "porque la Segoviana no puede terminar así. Estoy convencido de que los jugadores de la Segoviana no le van a hacer ese feo ni a su afición ni a la nuestra, porque el derbi es la fiesta del fútbol segoviano".

Pero la situación de la plantilla de la Gimnástica Segoviana empieza a ser desesperada, y no se puede descartar ninguna medida. Ramsés, el capitán del equipo azulgrana, dejaba claro que la decisión que tome el plantel de jugadores se tomará por mayoría, "y aquí todas las opiniones de los jugadores van a contar lo mismo, la dé un compañero que lleve un año, u otro que lleve aquí toda la vida".

El sentimiento general del plantel gimnástico es el de jugar, "porque no queremos ser nosotros los que hagamos desaparecer al club", señaló Chus, uno de los jugadores que está en peor situación, puesto que se le adeudan siete meses, cinco de la presente temporada y dos de la pasada. Chus se ha planteado incluso dejar el fútbol este año, y así se lo ha comentado a la Gestora, pero una vez que le denegaron la baja, el cántabro quiere seguir jugando, "porque podemos dejar de jugar un partido como medida de protesta, pero más de uno no, porque el descenso del equipo lo llevaríamos en nuestras conciencias. Si de verdad quisiéramos dejar de jugar, ya lo habríamos hecho".

Clasificación de las últimas jornadas

◆JORNADA 22	1 FEBRERO
1 Mirandés	53
2 Palencia	51
3 Burgos	48
4 Arandina	42
5 Ávila	41
6 Segoviana	**38**
7 Salamanca B	35
8 Bembibre	31
9 Numancia B	30
10 Huracán Z	27
11 Aguilar	26
12 Íscar	25
13 La Granja	**23**
14 Santa Marta	21

◆JORNADA 23	8 FEBRERO
1 Palencia	54
2 Mirandés	53
3 Burgos	51
4 Ávila	44
5 Arandina	42
6 Segoviana	**38**
7 Salamanca B	35
8 Bembibre	34
9 Numancia B	33
10 Aguilar	29
11 Huracán Z	27
12 La Granja	**26**
13 Íscar	26
14 Santa Marta	22

◆JORNADA 24	15 FEBRERO
1 Mirandés	56
2 Burgos	54
3 Palencia	54
4 Ávila	47
5 Arandina	45
6 Segoviana	**41**
7 Salamanca B	35
8 Bembibre	34
9 Numancia B	33
10 Huracán Z	30
11 Íscar	29
12 La Granja	**29**
13 Aguilar	29
14 Santa Marta	22

▶BALONMANO
El BM Nava Caja Segovia derrotó al Asisa BM Ávila y sigue tercero en la clasificación de la Segunda.

▶ATLETISMO
Javier Guerra fue segundo en el tradicional "Trofeo Marathón" de campo a través.

|EL TERMÓMETRO|

| CALIENTE |

▶G.Segoviana. Cuando todo parece en contra, la plantilla de la Segoviana demostró que es capaz de sobreponerse a todos los males y centrarse en el fútbol, ganando partidos incluso sin casi entrenar.

▶CD La Granja. Con la victoria conseguida ante el Santa Marta suma ya siete partidos consecutivos sin conocer la derrota.

▶Unami femenino. Las chicas del basket prosiguen su remontada y ya han alcanzado la tercera posición, a una victoria del liderato, que podrían alcanzar la próxima jornada si superan al Codigalco Carmelitas.

| FRÍO |

▶Jugadores Segoviana. Algunos componentes de la plantilla azulgrana, evidentemente no todos, celebraron de manera equivocada su victoria ante el Salmantino. El mobiliario urbano no tiene la culpa de que no se les pague, y no por ser jugadores de la Segoviana ni por haber ganado un partido van a estar libres de la crítica por comportarse durante la noche del sábado como unos salvajes.

▶Caja Segovia. El equipo ha perdido tres posiciones después de pasar su jornada de descanso en un fin de semana nefasto para sus intereses, y afrontará la última jornada antes de la Copa en la séptima posición.

EL PEÑASKAL DE MADRIGAL

|EL FÚTBOL SALA |

OTRA VEZ EN DOMINGO

El Caja necesita rearmar su moral ante el Manacor

A diez días de la disputa de la Copa de España, el equipo se prepara para ganar en la cancha del colista de la División de Honor

Cada vez que el Caja Segovia está pendiente de una carambola que le pueda favorecer a efectos clasificatorios, se encuentra con que un cúmulo de resultados adversos no dejan de perjudicarle. Así sucedió el pasado fin de semana, cuando el equipo estaba pendiente de los resultados de Lobelle, Pinto y Benicarló para mantener la cuarta plaza, y terminó la jornada en la séptima posición tras las victorias de santiagueses, pinteños y caduferos.

Así que el equipo se sitúa casi en el filo de la navaja a una jornada de la disputa de la Copa de España, y por ello el partido ante el Fisiomedia Manacor que se disputará el próximo domingo en Inca, a partir de las cinco de la tarde, alcanza la categoría de final para el conjunto de Miguel Rodrigo, porque de perder el encuentro ante el colista de la División de Honor las dificultades para alcanzar las ocho primeras posiciones y disputar el play off por el título se harán mucho mayores.

Miguel Rodrigo no quiere poner más presión a sus hombres, pero sí quiere que estos muestren su mejor cara ante un rival que no está teniendo excesiva suerte en lo que a resultados se refiere, pero que en cuanto a juego no se muestra inferior a nadie. Prueba de ello es que el pasado sábado el Benicarló sólo le ganó por 2-1, y tuvo que ser Fali quien marcara el gol de la victoria cadufera a doce segundos para el final.

COPA DE ESPAÑA. El Rey de España, Juan Carlos I, ha aceptado la Presidencia del Comité de Honor de la XX Copa de España, que se celebrará en Granada del 26 de febrero al 1 de marzo. Al igual que en ediciones anteriores, la Liga Nacional de Fútbol Sala recibió con satisfacción la noticia, que fue remitida por medio de una carta desde la Casa de Su Majestad el Rey. Además, han admitido formar parte de la Vicepresidencia del Comité de Honor, Manuel Chaves, presidente de la Junta de Andalucía, Mercedes Cabrera, ministra de Educación y Deporte, José Torres, alcalde de Granada y Jaime Lissavetzky, secretario de Estado para el Deporte, entre otros.

Diego golpea el balón durante uno de los entrenamientos del Caja Segovia en el Pedro Delgado. /KAMARERO

Clasificación de las últimas jornadas

◆JORNADA 18	31 ENERO
1 Inter Movistar	42
2 FC Barcelona	39
3 El Pozo Murcia	37
4 Caja Segovia	**29**
5 Benicarló	27
6 Lobelle Santiago	27
7 Pinto Tien 21	24
8 Carnicer Torrejón	23
9 Peinsa Cartagena	22
10 MRA Navarra	21
11 Playas Castellón	21
12 Gestesa Guadalajara	20
13 Azkar Lugo	20

◆JORNADA 19	7 FEBRERO
1 Inter Movistar	45
2 El Pozo Murcia	40
3 FC Barcelona	40
4 Caja Segovia	**29**
5 Lobelle Santiago	28
6 Benicarló	27
7 Pinto Tien 21	27
8 Peinsa Cartagena	25
9 MRA Navarra	24
10 Playas Castellón	24
11 Carnicer Torrejón	23
12 Gestesa Guadalajara	20
13 Azkar Lugo	20

◆JORNADA 20	15 FEBRERO
1 Inter Movistar	48
2 El Pozo Murcia	40
3 FC Barcelona	40
4 Lobelle Santiago	31
5 Benicarló	30
6 Pinto Tien 21	30
7 Caja Segovia	**29**
8 MRA Navarra	27
9 Carnicer Torrejón	26
10 Peinsa Cartagena	25
11 Playas Castellón	24
12 Azkar Lugo	23
13 Gestesa Guadalajara	20

FÚTBOL | LIGA PROVINCIAL

El Turégano y el Coca mantienen su pulso por el liderato en la Primera

En la Segunda la Ayllonesa recupera el liderato tras la derrota del Bernardos en Cantimpalos

J.M. / SEGOVIA

Tras varias jornadas en las que las inclemencias meteorológicas se convirtieron en la nota dominante, la competición provincial de fútbol pudo vivir un fin de semana en el que predominó más lo deportivo que lo climatológico.

En la Primera Provincial el duelo por el título comienza a ser cosa de dos. El Turégano mantiene la primera plaza tras superar al Spórting Riazano en un encuentro que podía definir la candidatura del conjunto de Riaza al título, o bien dejarle muy descolgado de cara a la segunda vuelta de la competición. Sucedió lo segundo, y así el Spórting se queda quinto, a siete puntos del liderato.

El Coca se mantiene segundo en la tabla tras derrotar al Valseca en el municipal caucense, mientras que la tercera posición pasa ahora a ocuparla el Cantalejo, que en un encuentro muy interesante ante el Monteresma en el campo de La Mina fue capaz de ganar por la mínima, dejando al conjunto de Palazuelos en la misma posición que el Spórting Riazano, a siete puntos de la cabeza.

En el encuentro que disputaron los dos equipos inmersos en los puestos de descenso, El Espinar Arlequín sumó tres puntos frente al Unami B, que de esta manera pierde la ocasión de igualar a puntos con el Sepúlveda y acercarse un poco más a la permanencia. El conjunto arlequinado aún está nueve puntos por debajo de la salvación.

El portero no llega a alcanzar el balón en el remate del delantero./ PEDRO LUIS MERINO

En la Segunda Provincial hubo cambio de líder tras la derrota del Bernardos en el campo de La Vega ante un Cantimpalos que no quiere perder sus opciones de pelear por el ascenso. La derrota del primer clasificado fue aprovechada por la Gimnástica Ayllonesa, que dejó sin aliento al Villacastín, tercero en la clasificación, y retorna de esta manera al primer puesto de la tabla.

El Puentecanto Navalmanzano sumó su décima victoria en la Liga a costa de un Rácing Villacastín que no logra salir del farolillo rojo. Tampoco sale de la penúltima plaza el Rácing Castilla, que perdió en su compromiso ante el San Cristóbal de Segovia.

PRIMERA PROVINCIAL

C.D. Arcangel - C.D. La Granja B	1-5
C.P. Monteresma Atalaya - C.D. Cantalejo	0-1
C.D. Sporting Riazano - Turegano C.F.	1-3
C.D. Carbonero El Mayor - C.D. Pradena	2-0
C.D. Coca - C.F. Valseca	3-1
Polideportivo Sepulveda - Vallelado	2-4
C.D. Unami C.P. B - C.D. Espinar Arlequin	0-1

Descansa: Gª Segoviana C.F. B

	J	G	E	P	GF	GC	Pt
1 TUREGANO C.F.	16	11	3	2	34	19	36
2 C.D. COCA	16	11	1	4	36	18	34
3 C.D. CANTALEJO	15	10	1	4	38	16	31
4 MONTERESMA	16	9	2	5	33	23	29
5 SP. RIAZANO	15	9	2	4	34	19	29
6 C.D. ARCANGEL	14	9	0	5	25	17	27
7 LA GRANJA B	16	9	0	7	32	22	27
8 CARBONERO	16	7	2	7	24	26	23
9 C.D. PRADENA	14	6	2	6	18	22	20
10 G. SEGOVIANA	15	4	6	5	27	28	18
11 VALSECA	17	5	1	11	25	41	16
12 VALLELADO	15	4	2	9	26	32	14
13 SEPULVEDA	15	3	3	9	20	39	12
14 UNAMI C.P. B	16	2	3	11	16	31	9
15 ESP. ARLEQUIN	14	2	0	12	10	45	3

SEGUNDA PROVINCIAL

Muñopedro C.F. - Sporting Nava Asuncion	1-4
Gª. Ayllonesa - C.D. Villacastin	5-2
C.D. Cantimpalos - A.D.C. Bernardos	2-0
C.P. Mozoncillo - C.D. Pinillos	2-3
Racing De Villacastin - C.D. Puentecanto	1-4
Racing Castilla - San Cristobal De Segovia	1-3
Sanchonuño - C.D. El Espinar - San Rafael B	3-1

Descansa: C.D. Atletico Abades

	J	G	E	P	GF	GC	Pt
1 Gª. AYLLONESA	17	13	2	2	52	27	41
2 BERNARDOS	17	13	1	3	61	29	40
3 VILLACASTIN	16	12	0	4	60	30	36
4 CANTIMPALOS	16	11	2	3	50	26	35
5 PUENTECANTO	18	10	2	6	66	40	32
6 SPORTING NAVA	17	10	1	6	55	30	31
7 MOZONCILLO	17	9	1	7	44	49	28
8 SAN CRISTOBAL	14	6	3	5	28	27	21
9 ATL. ABADES	16	6	1	9	47	51	19
10 SANCHONUÑO	16	5	2	9	41	76	17
11 EL ESPINAR SR	15	5	1	9	25	48	16
12 PINILLOS	16	3	5	8	27	38	14
13 MUÑOPEDRO	16	2	4	10	29	44	10
14 RAC. CASTILLA	17	2	1	14	25	54	7
15 R. VILLACASTIN	16	1	2	13	23	64	5

TENIS DE MESA | SEGUNDA DIVISIÓN

El ATM Caja volvió a perder de manera ajustada y ve cada vez más lejos la permanencia

En la Tercera División, el ATM A consiguió endosar la primera derrota de la temporada al María Auxiliadora, líder de la categoría

EL ADELANTADO / SEGOVIA

Nueva derrota del Amigos del Tenis de Mesa-Caja Segovia en Segunda División Masculina. En esta ocasión el conjunto segoviano cayó por el marcador de 4-2 frente al Brunete madrileño, equipo que se encuentra en la tercera posición del grupo.

De nuevo un enfrentamiento muy ajustado de Jaime Bernárdez acabó con derrota del segoviano por 3 sets a 2 en el partido que podia ser decisivo para la suerte final del enfrentamiento. Los puntos del ATM fueron conseguidos por Carlos Bretón, que lograba vencer en sus dos choques individuales. Tanto Jaime Bernárdez como Marcos García no lograron puntuar.

Con esta derrota se agrava la clasificación del ATM Caja Segovia, sobre todo porque la temporada entra en su recta final y las victorias siguen sin llegar.

En Tercera División, los filiales del ATM Caja Segovia disputaban cuatro encuentros. El enfrentamiento entre el ATM A y el ATM C acabó con victoria del equipo "A" por un ajustado 4 a 3. Mientras tanto, el equipo B del ATM se deslazó el domingo a Salamanca donde cayó por 4-0 frente al Salesianos Pizarrales, uno de los dos equipos que va a disputar la Fase de Ascenso a Segunda División.

También se desplazó a Salamanca el ATM "A" para disputar allí un doble enfrentamiento ante el María Auxiliadora y el Salesianos Pizarrales, los dos primeros clasificados del grupo. Ante el María Auxiliadora el equipo segoviano logró la victoria por 4 a 2 endosando al equipo salmantino la primera derrota de la temporada.

Pero el ATM A no logró repetir resultado victorioso, y en el encuentro que le enfrentó al Salesianos Pizarrales perdió por 4-2. Hay que destacar las victorias de Mitko Petrov ante Javier Núñez y Cristian Carrascal, considerados los dos mejores jugadores del grupo en dos partidos que destacaron por su enorme igualdad y por la gran calidad que mostraron los jugadores, con puntos muy meritorios.

ATLETISMO | CAMPO A TRAVÉS

Javier Guerra fue segundo en el Trofeo Marathon de cross, que cumplió 50 ediciones

J.M. / SEGOVIA

El atleta segoviano Javier Guerra Polo continúa su buena línea de resultados en cuantas carreras disputa. El pasado fin de semana el deportista, perteneciente al equipo Bikila, se trasladó a Madrid para tomar parte en el prestigioso trofeo Marathón de campo a través, que cumplió cincuenta ediciones con una prueba en la que el buen tiempo animó a muchos atletas populares, y a no pocos buenos competidores de fondo y medio fondo nacional, casi de Antonio Jiménez Pentinel "Penti", a participar.

Guerra realizó un buen trabajo sobre un recorrido situado en el Parque de las Cruces, ubicado en las madrileñas barriadas de Carabanchel y Latina, y que es la última prueba de la temporada, antes de la celebración de los dos campeonatos de España, el de clubes en Cáceres el 8 de marzo, y el individual y por Federaciones en Albacete del 15 de marzo.

El atleta segoviano se encontró con un más que duro competidor en Carles Castillejo, con el que mantuvo un intenso duelo hasta prácticamente el final de la carrera, que finalmente se decantó del lado de Castillejo, que aventajó a Guerra en ocho segundos en la línea de meta. Prueba de la superioridad que mostraron ambos competidores, hay que destacar el hecho de que el tercer clasificado, Javier López Villarrubia, llegó casi medio minuto después de que lo hiciera Javier Guerra. El equipo Bikila colocó a cinco atletas entre los diez primeros clasificados.

BALONMANO | **SEGUNDA MASCULINA**

Los naveros descolocaron al Avila en la primera mitad, y después se ajustó la victoria

El club navero movilizara a toda su afición para llenar las gradas la próxima jornada. Se la juega al recibir al líder, Inzamac Zamora

31	NAVA CAJA
27	ASISA BM AVILA

NAVA CAJA SEGOVIA: Angel, Guiller (3), Piki (2), Bruno (2), Vitoles, Oliver (1), Carlos Villagrán (3), Nacho Segovia, Alberto (8), Ismael (9), Ángel Sanz, Borja, Luisma (3) y David de Diego.
ASISA BM. AVILA: Javier Pérez, David de Benito, Fernando Martín, Luis Redondo (7), Samuel Sánchez, Alvaro Martín, Nacho Fernández (3), Carlos García (3), Javier Alba (4), Dionisio Zaera, Daniel Alba, Eduardo Guerra (9), Noe Rodríguez (1) y Carlos Cano.
ÁRBITROS
Valdivieso Muñoz y Reinoso Castro, de Valladolid. Sancionaron al equipo local con tres amonestaciones y dos exclusiones. Por su parte los visitantes recibieron cinco amonestaciones y dos exclusiones.
GOLES
3-1, 7-5, 11-7, 13-7, 16-9 y 18-11. Primer tiempo. 21-14, 23-17, 26-19, 27-20, 28-25 y 31-27.

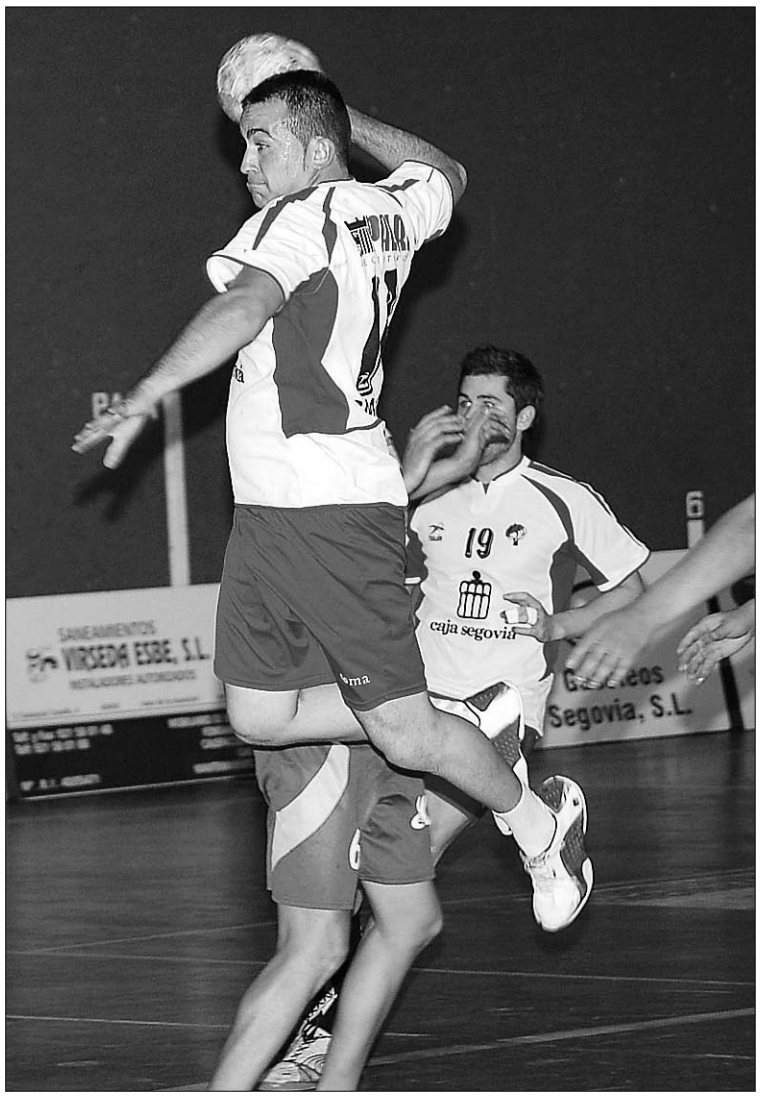

El Nava obtuvo una holgada ventaja, que luego se tambaleó/ A. MARUGÁN

AMARUARRI/ NAVA DE LA ASUNCIÓN
Se esperaba un partido interesante y de calidad ante la presencia de buenos jugadores de ambos equipos que han pasado por la cantera del Balonmano Valladolid, de ahí que en las gradas se significara la asistencia extraordinaria del exjugador navero, Miguel Velasco y del entrenador "Jota" del Ciudad de Logroño, militantes de la liga Asobal con el citado club riojano, por la relación que les une con los jugadores naveros y abulenses.

Había expectación ante el enfrentamiento entre ambos equipos pero nada más, tan sólo el período de quince minutos de juego donde sí hubo juego vistoso y rivalizado.

Se notó que ambos contrincantes se tenían muy estudiados, al poner desde el principio tácticas defensivas al marcaje de los jugadores más destacados de ambos conjuntos. La mejor ventaja la sacó el Nava ante los marcajes de Carlos e Ismael y poner a Guiller en la posición de ganar tiro exterior, más la movilidad del extremo Alberto, que aprovechó los huecos de la defensa visitante al situarse más al centro para neutralizar a Carlos, junto con Ismael y Luisma, para penetrar con facilidad desde los seis metros con certeros lanzamientos.A esta mejor posición se sumaban las acertadas paradas del guardameta David y con ello favorecer rápidos contraataques, donde Alberto, Bruno y Piki, hicieron efectivas sus oportunidades.

Son los mejores momentos del conjunto navero que dejan descolocado a su rival y marcan ritmo dominante y distancia en el marcador de hasta ocho goles a su favor, aunque se quedaran el siete al final de la primera parte. Esta ventaja relaja las técnicas defensivas al tiempo restante, lo que da lugar a lanzamientos más cómodos desde la primera línea que favorecerán al equipo visitante.

La muralla puesta ante el jugador visitante más efectivo, Eduardo Guerra, se relaja y el juego comienza a ser más presionante por el centro y además se abre con peligro por los extremos con penetraciones de cara al gol de Luis Redondo. Las cosas se complican para un Nava menos efectivo y más presionado, incluso la holgada diferencia obtenida se va diluyendo hasta quedar tan sólo a dos goles a falta de cinco minutos de la conclusión final, Afloran los nervios y la surte recala en los locales al rebotar un lanzamiento del Avila en el larguero. Fue su última oportunidad de ajustar el tanteo, ya que los naveros reaccionaron y volvieron a poner las cosas en su sitio.

MOVILIZAR A LA AFICIÓN, Prueba superada ante el Avila y preparación de todo el club ante la visita del líder del grupo, Inzamac Zamora, la próxima jornada. El partido es decisivo para las aspiraciones del Nava, le separan tan sólo cinco puntos del líder y se la juega, por lo que movilizará a todos sus seguidores para crear presión ambiental en las gradas. Se repartirán invitaciones en el colegio e instituto, además de poner a tope la calefacción del pabellón y sortear premios gratuitos entre los asistentes.

BALONMANO 2ª DIVISIÓN

25 Años Inzamac - C.P. Bejarano Bm.	36-22
Nava Caja Segovia - Asisa Balonmano Avila	**31-27**
Bm. Viana - Universidad De Burgos	33-28
Cd Bm. Trobajo - C.D.Bm. Aranda-Vemsa	29-29
Universidad De Valladolid - Bm. Arroyo	40-32
Aupasa Balopal - Aula Cultural	20-26
Santa Barbara - Kodigo 25 Bm. Soria	NO JUGADO

	J	G	E	P	GF	GC	Pt
1 INZAMAC	19	18	1	0	653	448	37
2 SANTA BARBARA	18	16	1	1	602	444	33
3 NAVA CAJA	**18**	**16**	**0**	**2**	**570**	**439**	**32**
4 U. VALLADOLID	19	12	1	6	613	549	25
5 BM. ARROYO	19	12	0	7	588	550	22
6 ASISA AVILA	18	10	0	8	544	543	20
7 AULA CULTURAL	18	8	1	9	504	470	17
8 BM. VIANA	19	8	0	11	516	562	16
9 AUPASA	19	7	0	12	487	591	14
10 BM. TROBAJO	19	5	1	13	548	580	11
11 BEJARANO BM.	19	5	0	14	499	574	10
12 ARANDA	18	4	1	13	480	546	9
13 KODIGO 25	17	3	0	14	345	548	6
14 UNIV. BURGOS	18	2	0	16	474	579	4

Nava Caja Segovia - 25 Años Inzamac
Universidad De Burgos - C.P. Bejarano
Asisa Balonmano Avila - Santa Barbara
Aranda Vemsa - Bm. Viana
Kodigo 25 Soria - Univ. Valladolid
Aula Cultural - Cd Bm. Trobajo
Bm. Arroyo - Peugeot Aupasa Balopal
Aula Cultural - Kodigo 25 Bm. Soria

RUGBY | **REGIONAL**

El jugador de los Lobos, sufriendo un duro placaje./ KAMARERO

Cómoda victoria del Azulejos Tabanera Lobos frente al MOS Ingenieros Soria

EL ADELANTADO / SEGOVIA
El pasado sábado se disputó en las pistas de atletismo Antonio Prieto el encuentro correspondiente de la primera regional de rugby que enfrentó al Azulejos Tabanera Lobos frente al Ingenieros de Soria. El partido era a priori asequible para el conjunto segoviano, ya que los sorianos marchan últimos en la clasificación.

Desde los primeros minutos el dominio de los chicos del Azulejos Tabanera se hizo notar, teniendo la posesión del balón y siendo superiores en las melés y las touchs. Los Ingenieros se caracterizan por ser un equipo fuerte en delantera a los que se les da bien las fases estáticas, pero los Lobos les superaron en todas ellas.

Para lograr vencer al equipo de Soria los Lobos tenían que superar a su delantera y definir en la línea de los 3/4. Todo salió como se había planeado con un partido redondo, la delantera proporcionando balones a la línea y ésta materializando uno y otro ensayo.

Al finalizar la primera parte la diferencia era casi insalvable para los sorianos, con un 26 a 3 que prácticamente sentenciaba el partido. La segunda parte fue relajada sabiendo los dos equipos que el resultado final sería favorable al Azulejos Tabanera, como así fue, con un 50 a 22 con el que los Lobos se mantienen en la quinta plaza, aunque no logran alejarse de la Universidad de León que sigue los pasos muy cerca de los segovianos. Parece que la quinta plaza se la jugará el Azulejos Tabanera en sus dos desplazamientos a León que tiene en el mes de marzo.

El próximo 28 de febrero se disputará en Segovia una jornada de fiesta para el rugby, ya que coincide con la concentración de las categorías inferiores. Desde las 10 de la mañana se disputarán partidos de categorías infantil y alevín. El partido de los senior será a las 16:15 de la tarde frente al VRAC Quesos Entrepinares. Un partido muy complicado para el conjunto segoviano donde casi la única oportunidad de puntuar pasa por anotar cuatro ensayos para conseguir el bonus.

RUGBY PRIMERA REGIONAL

VRAC Quesos Entrep. - UBU Aparejadores	114-7
Universidad de León - CD Rugby Aranda	45-7
Palausa Palencia - Cetransa El Salvador	3-24
Dip. León Clisan - Universidad Salamanca	8-10
Azulejos Tabanera - Ingenieros Soria CR	**50-22**

	J	G	E	P	TF	TC	Pt
1 CETRANSA	13	13	0	0	888	90	64
2 QUESOS ENTREP.	12	11	0	1	641	45	55
3 U. SALAMANCA	13	10	0	3	298	151	46
4 PALAUSA PAL.	11	6	0	5	269	216	32
5 A. TABANERA	**13**	**6**	**0**	**7**	**249**	**450**	**29**
6 UNIV. LEÓN	12	6	0	6	149	323	25
7 DIPUT. LEÓN	12	3	0	9	159	356	19
8 UBU FERROPLÁS	13	2	0	11	109	435	11
9 C.D. ARANDA RC	11	2	0	9	85	437	10
10 INGEN. SORIA	10	1	0	9	96	423	5

CD Rugby Aranda - UBU Aparejadores
Cetransa El Salvador - Univ. León
Univ. Salamanca - Palausa Palencia
Ingenieros Soria - Dip. León Clisan Rugby
Azulejos Tabanera - Quesos Entrepinares

El foto "MATÓN"

Estirando con un **campeón**

Las jóvenes atletas tuvieron la ocasión de preparar la final del cross escolar al lado de Antonio Prieto. Todo un lujo

EL ADELANTADO /SEGOVIA

Cuando eres joven, tienes unos ídolos en los que mirarte. Cuando eres joven, y deportista, y además tienes la oportunidad de entrenarte con uno de los mejores deportistas españoles de la historia, la felicidad llega casi a ser completa.

Seguro que las jóvenes atletas que en la jornada del domingo estiraron sus músculos junto a Antonio Prieto no han visto ninguna carrera en la que participara el mejor atleta segoviano de todos los tiempos. Seguro que alguna le conoce mucho más por su faceta de padre que por la de atleta. Pero para los "abuelillos" que sí vieron correr al genial deportista de Hontoria, poder comprobar que Antonio Prieto sigue predicando con el ejemplo es algo que llena de orgullo y honda satisfacción, como diría aquel. No hay maestro mejor que un campeón, y éste lo fue de un deporte tan duro como el atletismo.

Antonio Prieto, dirigiendo el calentamiento de las jóvenes atletas que participaron en el cross escolar celebrado el domingo en Segovia. / KAMARERO

El aficionado del CD La Granja, esperando para lanzar el balón. /KAMARERO

Bubi sufre un encontronazo con su compañero Luis. /KAMARERO

La jugadora del Unami, a punto de lanzar. /JUAN MARTÍN

El árbitro asistente, sudando lo suyo. /JUANMARTÍN

Bubi se cuelga de la portería tras un centro del Santa Marta que se marchó alto. /K.

Eto'o siembra la duda en el Barcelona

El delantero afirma que ya tiene decidido su futuro, aunque se niega a revelarlo

El ariete camerunés concluye su contrato con el club en 2010. / MARCELO DEL POZO (REUTERS)

AGENCIAS / BARCELONA

El delantero del Barcelona Samuel Eto'o ya ha tomado una decisión sobre su futuro, pero en el club todavía no saben nada. Las declaraciones del camerunés a la revista francesa *Sportweek* han causado un impacto y sorpresa en el seno del equipo.

«Mi decisión ya está tomada, pero no puedo decir nada», respondió el jugador. La solución a este 'culebrón' se sabrá en unos meses, aunque desde la directiva ya se han iniciado las conversaciones para ampliar su compromiso con el atacante, cuyo contrato se acaba en 2010.

De todas formas, y según algunos medios, todo podría formar parte de una estrategia negociadora, dado que, según parece, Eto'o pretende cobrar nueve millones de euros por temporada.

La continuidad o no del africano se presume como uno de los temas más importantes de cara a la próxima temporada. Reemplazar al actual 'Pichichi' de la Liga no es una decisión para tomar de forma precipitada.

Eto'o no quiso posar con la camiseta 'culé' para la entrevista y justificó así su decisión. «No me gustan los jugadores que besan su camiseta tras marcar un gol, porque no dudarán un segundo en cambiar de equipo si al día siguiente alguien les ofrece unos millones más. El equipo de mi corazón es el Mallorca y actualmente trabajo para el Barça. Eso es todo».

Eso sí, el africano apuntó que no se siente a disgusto en el club azulgrana, según se desprende de sus declaraciones. «Me gustaría retirarme en el Mallorca. Fue ahí donde lancé mi carrera y donde tomé una de las decisiones más importantes de mi vida: tras darme a conocer, tuve la oportunidad de irme a Inglaterra, a Italia, de regresar al Real Madrid o de fichar por el Barcelona. No me equivoqué».

> «Me gustaría retirarme en el Mallorca, el club de mi corazón, pero actualmente trabajo para el Barça»

NO OLVIDA. Y eso que el pasado verano parecía tener los pies más fuera que dentro del club. «No fui realmente bienvenido porque cierta gente dudaba de mí. Y eso, porque yo había sufrido una seria lesión y había tardado en recuperar mi mejor forma. Hoy nadie duda de mí. La gente olvida rápido. Hay que reivindicarse cada día», sentenció.

Por otro lado, Eto'o alcanzó el pasado sábado el liderato por la 'Bota de Oro' tras conseguir marcar por partida doble ante el Betis, por lo que superó por primera vez al punta austríaco Marco Janko, del Salzburgo.

El '9' camerunés anotó sus dianas 22 y 23 de la temporada en el encuentro del líder de la Liga en Sevilla. De esta forma, ahora aventaja en un punto a Janko al frente de la clasificación, aunque éste no ha disputado ningún encuentro desde el inicio del parón de invierno en Austria el 6 de diciembre.

Por detrás, el tercer puesto es para el valencianista David Villa, que marcó el tanto del empate de su equipo en el duelo ante el Málaga y ya suma 18.

Atlético y Sevilla se medirán en un duelo clave por la 'Champions'

E. PRESS / MADRID

El Atlético de Madrid ha puntuado en seis de sus 10 últimas visitas ligueras al campo del Sevilla, donde ambos conjuntos se medirán de nuevo el próximo sábado, en un partido que puede ser decisivo al final del presente curso para sus respectivas aspiraciones de disputar la próxima edición de la Liga de Campeones.

En el período referido, los 'colchoneros' han cosechado cinco empates y una victoria, que tuvo lugar el año pasado, cuando el conjunto rojiblanco se impuso por 1-2, con goles de Maxi Rodríguez y el 'Kun' Agüero, mientras que Capel anotó para los hispalenses. Este triunfo fue, además, determinante para que los madrileños dejaran al Sevilla fuera de la máxima competición continental, al ganarles el 'goal average' particular.

Por contra, en esta decena de enfrentamientos, el bloque de Nervión ha vencido en cuatro oportunidades, la última de las cuales hace dos campañas, y además por un contundente 3-1.

Sin embargo, hay que recordar que los sevillistas se impusieron, igualmente, en la temporada 200-01, por un claro 3-1, cuando ambas escuadras militaban en Segunda División.

Los rojiblancos han marcado 78 tantos en el Sánchez Pizjuán. / G. CUEVAS (EFE)

En cuanto a la estadística global, ésta sonríe al Sevilla, con 29 victorias, aunque el Pizjuán es un campo que se le da especialmente bien a los 'colchoneros', que han ganado en él 12 veces, y empataron en otras 28. Igualmente, el global en estos enfrentamientos cae del lado local, con 123 dianas, por 78 de los visitantes.

BREVES

SEVILLA

Kanouté supera el medio centenar de tantos en Liga

■ **Con sus dos goles ante el Espanyol, el delantero del Sevilla Frederic Kanouté ha superado ya el medio centenar de tantos en Liga. De hecho, la primera de esas dianas ante los 'periquitos' supuso el gol número 50 del malí en la competición doméstica, mientras que la segunda le situó más allá de una cifra que muy pocos jugadores han logrado en el período de tres años y medio que lleva el ariete en el conjunto blanquirrojo. Además, Kanouté promedia, con 51 goles en 114 choques, 0,44 tantos por encuentro, una cifra que le sitúa entre los mejores atacantes de la historia del club.**

ATHLETIC DE BILBAO

Javi Martínez cumplirá 100 partidos en Primera

■ **El centrocampista del Athletic de Bilbao Javi Martínez tendrá la oportunidad de disputar su partido 100 en Primera División, todos ellos con la camiseta rojiblanca, en el encuentro que enfrentará al equipo bilbaíno con el Getafe el próximo domingo. El futbolista, de 20 años, llegó al club procedente de la cantera de Osasuna en la temporada 2006/2007, y ha disputado 89 choques de Liga y 10 de Copa, siendo titular en 91. Además, lleva marcados un total de ocho goles, cuatro de ellos esta temporada**

PREMIER LEAGUE

Torres prefiere el fútbol que se juega en Inglaterra

■ **El delantero español Fernando Torres admitió ayer que en el Liverpool ha alcanzado su máximo potencial como futbolista por ajustarse su estilo de juego mucho mejor al de la Premier que al de la Liga. El internacional admite que su estilo se asemeja más al fútbol inglés. «Es rápido y directo, y se acopla más a mi forma de jugar. Mis habilidades naturales, la rapidez, la potencia, van mejor en la Premier», comentó.**

LIGA DE CAMPEONES

Las entradas para la final, a partir del 2 de marzo

■ **La UEFA pondrá a la venta en la página web *www.uefa.com*, del 2 al 16 de marzo, 10.000 localidades para la final de la Liga de Campeones, que se disputará en el estadio Olímpico de Roma el 27 de mayo. Solo se podrán comprar dos localidades por persona y el precio de las mismas es de 200 euros para la primera categoría, 140 para los de segunda, 90 para los de tercera y 70 para los minusválidos y discapacitados.**

Albiol: «El Valencia debe mirar al futuro»

EFE / VALENCIA

Raúl Albiol, defensa del Valencia, señaló ayer, al ser preguntado por los cambios deportivos y económicos del club en los últimos años, que no es momento de pensar en el pasado, «sino de pensar en el presente y mirar al futuro».

Respecto a la maltrecha economía de la entidad, que ha provocado que los futbolistas todavía no hayan cobrado parte de la ficha que debían haber percibido el pasado mes de enero, el central mantuvo el mismo discurso oficial del resto de sus compañeros, al indicar que no están preocupados.

«No estoy preocupado, ni el vestuario tampoco. Lo único que tenemos que hacer es mejorar las cosas dentro del campo. No sé si hay jugadores que no se fían, pero todos debemos esperar noticias. Hay que tener un poco de paciencia e intentar que se solucione», apuntó.

«Ójala se solucionara todo de una día para otro, pero no es fácil y el presidente nos ha pedido paciencia y confianza», añadió. Ante las diversas reuniones que se han sucedido en los últimos días entre el club y la plantilla, el internacional comentó que han sido para «tranquilizar, no es un tema tan gordo como se quiera hacer ver.

RAÚL, UN **ICONO** DEL MADRIDISMO

El capitán blanco supera a un mito como Di Stéfano y entra en la historia del club

E. PRESS / MADRID

El capitán del Real Madrid, Raúl González, se convirtió el pasado domingo en el máximo goleador de la historia del conjunto blanco, tras superar a Alfredo Di Stéfano gracias a los dos tantos que logró frente al Sporting de Gijón, que hacen el 309 en su trayectoria con la elástica 'merengue'.

El delantero anotó, además, su decimoséptimo tanto en lo que va de temporada (11 en Liga, 3 en Copa, y 3 en 'Champions') y continuó con su acierto desde que Juande Ramos llegó al banquillo el pasado mes de diciembre. Tras el primer encuentro ante el Zenit han transcurrido 10 partidos y Raúl ha firmado siete dianas.

Raúl, que ha marcado en tres de las últimas cuatro jornadas, igualó a Di Stéfano en Soria hace dos semanas y en Gijón, con un doblete, consiguió superar a la 'Saeta Rubia'. Con estos dos tantos, el 'siete' establece un promedio de 0,5 goles por partido, un registro mejor que el que logró en las últimas cinco campañas.

Temporadas que parecen muy lejanas desde que debutara aquel 29 de octubre de 1994 en La Romareda de la mano del argentino Jorge Valdano. Durante estos 14 años y medio, ha sido la bandera de un club que se identifica con los valores del madrileño, del delantero que tiene por obsesión empujar siempre la pelota a gol y que elucubra a la perfección en su cabeza cómo adelantarse al defensa para tocar con la puntera, para estar en el sitio correcto, en el momento adecuado.

Un afán que le hizo y le hace ser uno de los mejores sabuesos del área, 'pichichi' en dos ocasiones (1998/99 y 2000/01) y actual máximo goleador de la 'Champions' después de 14 campañas como profesional. Y eso que nunca fue rápido, tampoco destacó por ser un jugador espectacular, pero siempre ha tenido ese instinto que solo tienen los mejores.

Un elegido para el mundo del fútbol que ha sabido aprovechar su oportunidad. Un jugador que ha marcado 309 goles, algunos para el recuerdo de la parroquia blanca como aquel que sirvió para callar al Camp Nou, o el que logró en la final de la Intercontinental ante el Vasco de Gama tras un pase de Seedorf de más de 40 metros, que supuso el título.

DE TODOS LOS COLORES. Raúl los ha metido de penalti, de vaselina, desde fuera del área, de chilena e incluso con la mano, cuando lo logró ante el Leeds United en la fase de grupos de la Liga de Campeones en 2001. En esta misma competición, el '7' también batió al Barcelona de Charlie Rexach con un tanto por la escuadra en la vuelta de las semifinales de la temporada siguiente.

PERFIL

GOLES PARA UN DESTINO

Convertido en ídolo blanco, Raúl aúna las cualidades que han hecho grandes al Real Madrid en su historia. El espíritu de sacrificio, la entrega máxima, el carácter de ganador, el amor a un escudo. Instalado en la élite durante 14 años, ha ido superando registros. Admirador de Hugo Sánchez, Valdano se cruzó en su carrera para 'jubilar' a una estrella, Butragueño, en el nacimiento de una nueva. Junto a Hierro aprendió la capacidad de mando de un capitán y con Redondo el señorío de un futbolista del club 'merengue. Incrustado entre los grandes de la historia a base de garra y gol, Raúl escribe con letras de oro en la historia blanca con sus 309 dianas, y superar a un mito como Di Stéfano.

Un espejo para la cantera, su éxito es fruto de la profesionalidad. Icono del futbolista ideal. El primero en llegar cada mañana a la ciudad deportiva y el último en marcharse. Familiar, alejado de las lujosas fiestas y cercano al estudio continuo del fútbol, nunca ha sido expulsado por un colegiado, un síntoma de su actitud en los terrenos de juego, y con una sola lesión de gravedad en su carrera, la sufrida ante el Barça el 18 de noviembre cuando se rompió el menisco externo y parcialmente el ligamento cruzado anterior más desgarro de la cápsula postero-externa de su rodilla izquierda, Raúl vuelve a sus mejores números

Cansado de sacrificarse, de aceptar alejarse de su sitio natural, el área rival, y retrasar su posición por fichajes de estrellas como Owen o Ronaldo, el capitán pidió hace dos años regresar a su sitio. Desde entonces, ha recuperado sus mejores registros.

3 cacerolas con tapa PYREX 3

Set de 3 piezas
Por sólo 29,95 €

Consiga con El Adelantado desde el jueves 12 de febrero, un completo lote de tres cacerolas con tapa de vidrio Pyrex. Tres prácticos tamaños: 1 litro, 1,5 litros y 2,5 litros. Mayor resistencia al calor. Vidrio de alta calidad. Resistencia a las manchas. Multi-usos.

DESCUENTO DIRECTO
Presentando este cupón
10 euros de descuento
29,95 €
lote 3 cazuelas con tapa Pyrex
Precio sin cupón: 39,95 euros

Tfno. información suscriptores: 921 437261
de lunes a viernes, de 9,00 a 14,00 y de 17,00 a 19,00 h.
Plazo de recogida: del jueves 12 de febrero al viernes 13 de marzo de 2009.
Dirección recogida: C/ Morillo, 7. 40002 Segovia
Promoción válida hasta fin de existencias.

EL ADELANTADO DE SEGOVIA
El diario de los segovianos

LA PRÓRROGA 23ª JORNADA

1 GOL HA ENCAJADO EL REAL MADRID EN LOS ÚLTIMOS OCHO PARTIDOS. VISTO LO VISTO, NO PARECÍA TAN DIFÍCIL, SCHUSTER...

|LA IMAGEN|

La desesperación de Sergio Sánchez. El Espanyol, que lleva tres meses y medio sin ganar un partido, consumó ante el Sevilla (0-2) su mal momento y por primera vez esta campaña es el colista de la Liga, aunque solo le separan tres puntos de la salvación. Además, el calendario inmediato no invita al optimismo, ya que los hombres de Mauricio Pochettino se medirán al Barcelona, Real Madrid y Villarreal en las próximas jornadas. El milagro cada vez se antoja más complicado. / FOTO: ANDREU DALMAU (EFE)

|POR LA BOCA...|

►JUANDE / R. MADRID

«La Liga sigue igual de complicada»

Para lo malo y para lo bueno, Juande es cabal: sentido común en medio del descontrol eufórico.

►ABEL / AT.MADRID

«Hay que manejar mejor los partidos»

¿Pero no dijo (tras el 0-3 de la semana pasada) que los jugadores habían asimilado su idea?

►L.MUÑIZ / RACING

«Hay que intervenir el césped»

¿Ante notario? ¿O ante un cirujano plástico? ¡Qué expresiones!

►PRECIADO / SPORTING

«Parecíamos juveniles»

No. Probablemente unos juveniles le habrían echado más ilusión.

►VÍCTOR / GETAFE

«Si seguimos así, ganaremos»

Buena frase para resumir un partido de empate...

|LA CONTRACRÓNICA|

Dos puntos de recorte

►En una Liga que es un mano a mano, el resumen es claro: el Barça se dejó dos puntos y el Real Madrid por fin divirtió ►Las matemáticas vuelven a ser enemigas de la euforia

El fútbol vive de pequeños estados de euforia y depresión. Quizás, después de mucho tiempo, el aficionado del Real Madrid encuentre motivos para los primeros. Hasta esta jornada, por mucho que fuesen los intentos (casi todos grises, para mayor dolor de la parroquia blanca), el Barça hacía lo mismo de siempre: ganar y divertir. Esta jornada, se cambian las tornas. El Barcelona hizo probaturas obligadas por las bajas y se dejó dos puntos en su visita al Betis (pudieron ser más, pero también menos) y el Real Madrid, por fin con algo de brillo desde que Juande tomase las riendas del equipo, logró ser el que aportase algo de diversión a la jornada.

Vale que el Sporting hizo mucho por henchir de orgullo el pecho blanco (una actitud timorata y muchas facilidades), pero lo vivido en El Molinón pareció un golpe de efecto en esta nueva era blanca: Juande Ramos llegó a un equipo caótico. El primer paso fue ordenar lo que allí había. El segundo, reforzar para tapar las carencias (Lass es indiscutible y Huntelaar por fin dio señales de vida). Y el tercero, una vez cubiertas las imperfecciones, gustar y gustarse. Puede que lo de Gijón fuese el primer paso -habrá que corroborarlo el próximo sábado ante el Betis- de este nuevo Real Madrid que, por fin, parece decir en voz alta que quiere la Liga.

Todo, por supuesto, a expensas de lo que haga el Barcelona. Porque, como suele suceder en estos casos de pequeña euforia, las matemáticas se enemistan de nuevo con los sentimientos: el Real Madrid necesita, al menos, cinco jornadas como ésta (o sea, cinco empates del Barça y cinco victorias blancas) para disputarle verdaderamente el título. Y aunque el partido de Sevilla fue un aviso, este Barcelona parece mucho más entero -moral y físicamente- que otros, bien recientes, que han fracasado estrepitosamente a la hora de aguantar el empuje madridista de las segundas vueltas.

El Barça empató. Pudo perder. También ganar. Tiene en sus filas a un jugador alucinante como Samuel Eto'o, que inventó un gol imposible ante una zaga, la del Betis, que apenas había cometido fallos. Y también a un guardameta como Valdés, que de vez en cuando se reivindica como uno de los grandes: le sacó un mano a mano a Oliveira que, de haber entrado, hoy hablaríamos más en serio de la posibilidad de una voltereta en la clasificación y no *solo* de un recorte de dos puntos.

Se constata, por si quedaban dudas, que esta Liga es un mero mano a mano... Y ésa es una descripción muy generosa teniendo en cuenta que el líder goza de 10 puntos de ventaja (además del *golaverage*, salvo que el Bernabéu diga lo contrario en el duelo directo) y que, el día que pincha, empata y lanza a puerta 15 veces. Pero si el fútbol, efectivamente, vive de euforias y depresiones, también de emoción, aunque sea imaginaria.

|EL ONCE DE LA JORNADA|

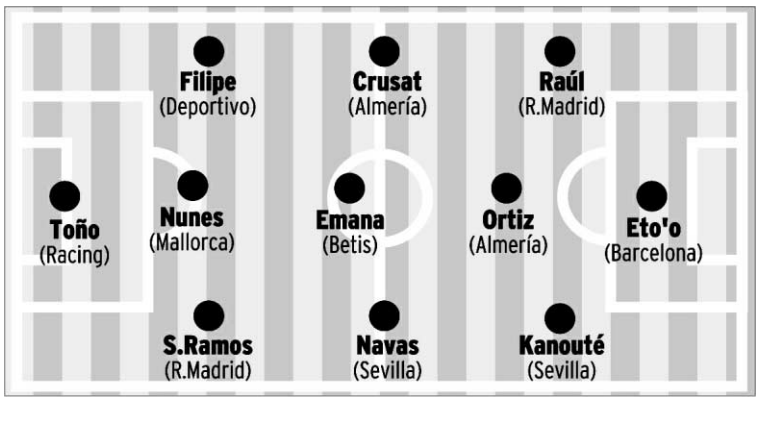

EL IMPACTO DE LA CRISIS

Un año nefasto para el 'ladrillo'

El INE confirma que 2008 arroja un balance muy negativo para el negocio inmobiliario, con un desplome de las ventas superior al 28%, que en el caso de los pisos usados fue del 40%

• La morosidad crediticia arroja igualmente una evolución preocupante al haber alcanzado el pasado mes de diciembre un 3,29%, una tasa que no se registraba desde 1997.

EFE / MADRID

Los sectores inmobiliario y crediticio, dos negocios íntimamente relacionados, soportaron en 2008 un *annus horribilis*, como se encargaron de constatar ayer las cifras referidas a transacciones de pisos y morosidad bancaria.

De este modo, la compraventa de viviendas alcanzó las 558.429 operaciones el pasado año, lo que supone una caída del 28,6% con respecto los 12 meses previos, según los datos publicados por el Instituto Nacional de Estadística (INE). El descenso fue más acusado en el caso de los inmuebles de segunda mano, con un desplome del 39,3% (hasta 273.936 contratos), en tanto que las transacciones de casas nuevas retrocedieron un 14,1% (hasta 284.49). De la compraventa total registrada en 2008, la referida a vivienda libre (508.494 operaciones) descendió el 28,9%, en tanto que la de pisos protegidos (49.935) bajó el 25,5%.

En lo que se refiere a diciembre, se vendieron 32.403 inmuebles, un 26% menos en tasa interanual, siendo los usados los que mayor caída registraron (37,2%) comparados con la obra nueva (12,9 %).

Por lo que atañe al total de fincas transmitidas en 2008, tanto urbanas como rústicas, su número ascendió a 2.234.456, lo que supone una disminución del 17,2% respecto al año anterior.

De esas operaciones, 1.232.163 fueron de compraventa, mientras que el resto correspondió a donaciones (70.500), permutas (27.468), herencias (353.516) y concentraciones de parcelas o divisiones horizontales (550.809).

La media de viviendas vendidas en el pasado año fue de 1.531 por cada 100.000 habitantes, siendo Murcia la comunidad autónoma que registró más transacciones por cada 100.000 habitantes, con un total de 2.347 operaciones cerradas. Le siguieron Castilla-La Mancha (2.183), La Rioja (2.145), Cantabria (2.003), Andalucía (1.900), Comunidad Valenciana (1.892), Extremadura (1.717), Canarias (1.533).

Bajo la media se situaron País Vasco (1.093), Cataluña (1.066), Galicia (1.160), Madrid (1.238), Navarra (1.325), Aragón (1.439), Castilla y León (1.482), Asturias (1.497) e Islas Baleares (1.519).

En las ciudades autónomas de Ceuta y en Melilla se vendieron 648 y 834 pisos por cada 100.000 habitantes, respectivamente.

Por lo que se refiere a otro elemento clave del negocio inmobiliario, la financiación, también ayer se hicieron públicos datos negativos, si bien en relación no solo a las hipotecas, sino al conjunto de créditos concedidos a empresas y particulares, cuya morosidad alcanzó en diciembre un 3,29%, con lo que volvió a niveles de mayo de 1997 y casi multiplicó por cuatro el ratio del 0,83% de 2007.

Este porcentaje supone un nuevo salto de más de un cuarto de punto (el 0,29%) en el indicador, impulsado por las cajas de ahorros, que registran ya una mora del 3,79%, de nuevo más elevada que la de bancos y cooperativas, tras el 3,63% de noviembre y el 3,31% de octubre. Esas entidades, con 33.654 millones en créditos dudosos para 887.936 de cartera total, son las principales acreedoras de las inmobiliarias, muchas de las cuales han quebrado en los últimos meses.

COMPRAVENTA DE VIVIENDAS EN 2008

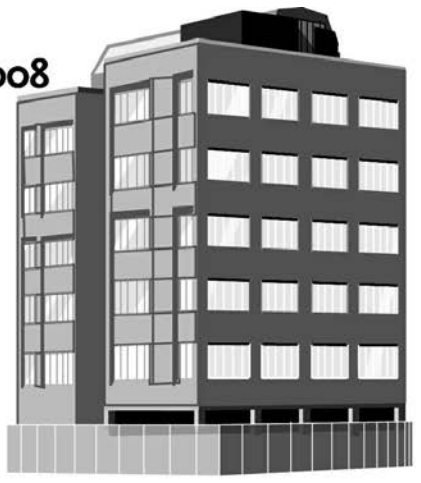

NÚMERO DE COMPRAVENTAS

	Total	% var. 08/07
Fincas rústicas	440.866	–23,4
Fincas urbanas	1.793.590	–25,3
• Viviendas	558.429	–28,6
• Resto urbanas	1.235.161	–

VIVIENDAS SEGÚN TIPO

	Total	% var. 08/07
Libre	508.494	–28,9
Protegida	49.935	–25,5
Nueva	284.493	–14,1
Usada	273.936	–39,3

COMPRAVENTA DE VIVIENDAS POR CC.AA.

CC.AA.	TOTAL	Libres	Protegidas	Nuevas	Usadas	Número/100.000 hab.
Andalucía	120.478	109.034	11.444	65.107	55.371	1.900
Aragón	15.242	13.708	1.534	7.814	7.428	1.439
Asturias	13.658	11.971	1.687	6.208	7.450	1.497
Baleares	12.579	12.314	265	7.238	5.341	1.519
Canarias	25.010	23.334	1.676	14.390	10.620	1.533
Cantabria	9.478	8.496	982	5.156	4.322	2.003
Castilla y León	30.936	28.336	2.600	14.604	16.322	1.482
Castilla-La Mancha	34.174	30.878	3.296	17.163	17.011	2.183
Cataluña	62.090	58.876	3.214	28.903	33.187	1.066
C. Valenciana	74.706	68.841	5.865	36.871	37.835	1.892
Extremadura	14.864	11.727	3.137	4.765	10.099	1.717
Galicia	26.729	24.348	2.381	16.288	10.441	1.160
Madrid	60.919	55.573	5.346	28.826	32.093	1.238
Murcia	25.529	24.145	1.384	14.895	10.634	2.347
Navarra	6.449	5.171	1.278	4.248	2.201	1.325
País Vasco	19.409	16.032	3.377	8.807	10.602	1.093
La Rioja	54.387	4.990	397	2.881	2.506	2.145
Ceuta	371	344	27	169	202	648
Melilla	421	376	45	160	261	934
TOTAL	558.429	508.494	49.935	284.493	273.936	1.531

Fuente: INE

GRAFÍA

EN DETALLE

Los coches, al ralentí

Si los datos de 2008 y los de enero del año en curso fueron negativos para el sector de la automoción, las cifras registradas en el arranque de febrero tampoco invitan al optimismo. Y es que la primera mitad del mencionado mes cerró con unas 26.200 matriculaciones de turismos y todoterrenos en España, que, en comparación con los 50.700 de igual período del ejercicio pasado, implican una reducción del 48%.

Según informaron ayer distintas fuentes del negocio automovilístico y la consultora sectorial MSI, febrero mantiene la tendencia de fuertes retrocesos de los últimos meses en el mercado nacional, si bien se confía en que en la segunda parte del período se enderece algo la actividad y se mitigue un descenso tan profundo.

Según MSI, hasta el pasado 13 de febrero, último día hábil de la primera quincena del mes, se habían matriculado 23.500 turismos, un 49,5% menos que los 46.600 de la misma fecha del año pasado. En lo que se refiere a los todoterrenos, las transacciones hasta la mencionada jornada se elevaban a unas 2.750 unidades, un 33,9% inferiores a las 4.150 de igual lapso de tiempo de 2008. Febrero del año pasado cerró con 121.401 matriculaciones de turismos y todoterrenos, y fue uno de los pocos meses del ejercicio con evolución positiva, un moderado 0,7%.

La automoción, muy afectada por la recesión.

La economía japonesa, la más afectada por la recesión en el final de 2008

EFE / TOKIO

La economía japonesa sufrió en el último trimestre del año 2008 la caída más abrupta de todos los países desarrollados, cuando su Producto Interior Bruto (PIB) se contrajo al mayor ritmo desde 1974.

La *locomotora* nipona perdió gas entre octubre y diciembre por tercer trimestre consecutivo en términos reales, con un retroceso del 12,7% respecto al mismo período de 2007 y de un 3,3% en relación al trimestre anterior, sobre todo debido a una demanda externa especialmente baja.

Otras economías del grupo de las naciones ricas, como Estados Unidos, con un retroceso en los últimos tres meses del 1%, o la eurozona, con una contracción del 1,5%, no se vieron tan expuestas en ese último trimestre del año.

Definitivamente, la recesión se ha consolidado en Japón, con un crecimiento negativo en todo 2008 del 0,8%, por primera vez en siete años, y con unas previsiones aún más negras para 2009, cuando se prevé una caída del 2%.

La reducción de la demanda mundial y la apreciación del yen han tenido un efecto multiplicador para Japón y han provocado que las exportaciones, responsables del 20% del PIB, se desplomen un 13,9% en el último trimestre de 2008. La vertiginosa rebaja de la demanda internacional, sobre todo de electrónica y automoción, hundió en tres puntos porcentuales el PIB de los tres últimos meses del pasado año.

MENOS EXPORTACIONES. En el mismo lapso de tiempo se retrajo la demanda interna, componente esencial del 55% de la riqueza japonesa, lo que hizo que el indicador se dejara tres décimas. La velocidad con la que la economía pierde fuelle ha alertado a los analistas, que ven cómo en los últimos meses de 2008 también se redujeron las inversiones de capital (5,3%), inmobiliarias (5,7%) y públicas (0,6%).

En este panorama, la producción industrial cayó en diciembre un 9,8% en comparación al mes anterior, lo que se convierte en el peor dato desde 1953, año en el que se comenzó a publicar el indicador.

La empresas niponas han sufrido como nunca antes la falta de apetito consumista de EEUU y Europa, a lo que se han empezado a sumar las economías emergentes, algo que no sucedía desde la crisis asiática de 1997 o la crisis mundial del petróleo de 1974.

EL TIEMPO

SOLEADO · NUBES Y CLAROS · CHUBASCOS · CUBIERTO · LLUVIOSO · NIEBLA · GRANIZO · TORMENTA · NIEVE

El sol sale a las **08:18** y se pone a las **18:53**

La luna sale a las **02:53** y se pone a las 11:55

EN **SEGOVIA**

HOY

13º MÁXIMA
MÍNIMA **-1º**

Tiempo anticiclónico

Continuará predominando un tiempo estable, a lo largo de esta jornada de martes. En este sentido, nos espera un ambiente soleado, sin probabilidad de precipitaciones. Eso sí, es probable que desciendan algo las temperaturas mínimas, con máximas sin grandes cambios. Soplará viento del noreste.

SENSACIÓN TÉRMICA	13º
PUNTO DEL ROCÍO	-º
HUMEDAD	10%
VIENTO	Moderado del noreste
POSIBILIDAD DE PRECIPITACIÓN	10%

previsiones para mediodía

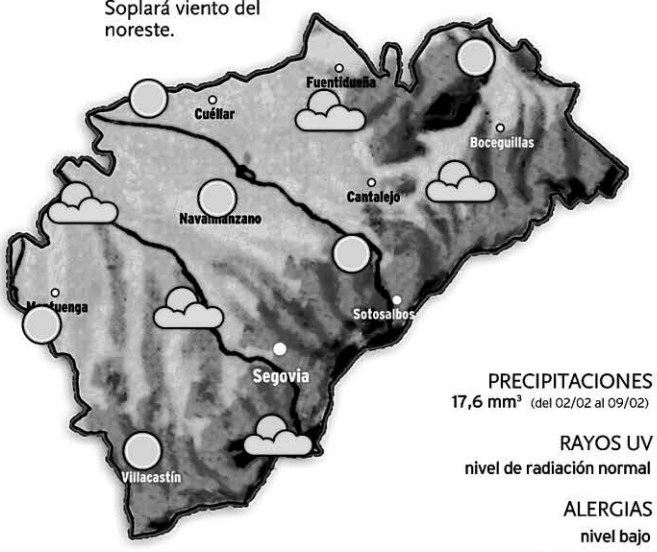

PRECIPITACIONES
17,6 mm³ (del 02/02 al 09/02)

RAYOS UV
nivel de radiación normal

ALERGIAS
nivel bajo

NIVELES DE LOS EMBALSES

Datos del 03 al 10 de febrero de 2009

MAÑANA

12º MÁXIMA
2º MÍNIMA

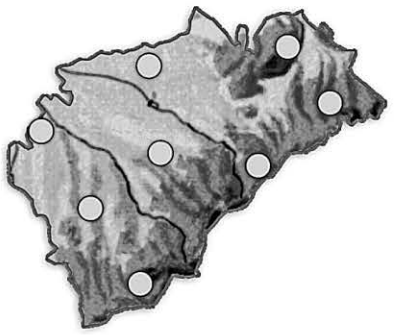

Pocos cambios

No variarán demasiado las condiciones meteorológicas, durante el día del sábado. De este modo, continuará brillando el sol, sin presencia de nubes de importancia, ni precipitaciones. Las temperaturas tampoco sufrirán grandes cambios, y soplarán vientos moderados de componente norte.

JUEVES

10º MÁXIMA
2º MÍNIMA

Aumenta la nubosidad

Es probable que aumente la nubosidad, a lo largo de la jornada del jueves, sin descartarse algún chubasco de no demasiada importancia. Aún así, las temperaturas máximas, y mínimas, se mantendrán sin grandes cambios. Por último, soplarán vientos moderados de componente noroeste, durante este día.

EN **ESPAÑA**

HOY

El panorama meteorológico el martes será similar al de las últimas jornadas. Las altas presiones dejarán de nuevo tiempo estable y soleado, con la salvedad de un ligero ascenso en las temperaturas, especialmente las mínimas. Quedarán intervalos nubosos en el Pirineo, el Cantábrico occidental, Baleares y el litoral de Cataluña y la Comunidad Valenciana. En las zonas de interior se repetirán las heladas, pero serán menos intensas que en jornadas anteriores debido al ascenso de los valores mínimos.

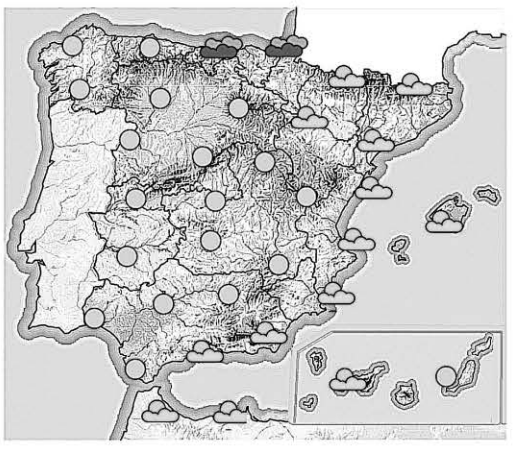

MAÑANA

Bloqueo anticiclónico

En esta jornada habrá intervalos nubosos en el Cantábrico oriental, el entorno del Pirineo, y el norte de Cataluña y de Baleares, con probabilidad de chubascos dispersos en el Pirineo y en Menorca, de nieve a partir de los 1.200 metros.

JUEVES

Chubascos en el norte

Seguirá predominando un tiempo estable en buena parte del país, a lo largo de la jornada del jueves, pero se esperan chubascos en el extremo norte, en forma de nieve en 900-1.000 metros, en el Cantábrico oriental.

TEMPERATURAS PREVISTAS PARA HOY

ESPAÑA	Máx.	Mín.
Albacete	15	2
Alicante	16	6
Almería	15	7
Ávila	11	-2
Badajoz	20	6
Barcelona	15	9
Bilbao	10	3
Burgos	10	2
Cáceres	17	5
Cádiz	16	10
Castellón	16	5
Ceuta	14	13
Ciudad Real	16	2
Córdoba	20	6
Coruña, La	16	8
Cuenca	17	2
Girona	14	-2
Gijón	12	3
Granada	15	3
Guadalajara	16	3
Huelva	20	7
Huesca	15	4
Ibiza	13	2
Jaén	18	7
León	15	-2
Logroño	12	1
Lugo	13	0
Lleida	13	2
Madrid	15	5
Málaga	14	8
Melilla	14	11
Murcia	16	5
Ourense	21	3
Oviedo	12	3
Palencia	11	2
Palma M.	13	6
Palmas, Las	19	15
Pamplona	10	2
Pontevedra	19	5
Salamanca	14	-1
S. Sebastián	7	2
S.C. Tenerife	20	15
Santander	10	4
Segovia	**12**	**1**
Sevilla	20	9
Soria	13	1
Tarragona	14	7
Teruel	13	-2
Toledo	17	2
Valencia	16	7
Valladolid	13	1
Vitoria	8	-2
Zamora	14	1
Zaragoza	15	6

EN **EUROPA**

HOY

La nevadas copiosas que el lunes afectaron al sureste del continente europeo tienden a remitir en esta jornada, aunque el frío seguirá siendo intenso en estas zonas y se mantendrán los cielos nubosos. En esta ocasión las precipitaciones se van a intensificar en los países centroeuropeos, principalmente durante la primera mitad del día, e irán amainando hacia el final de la jornada.

PRÓXIMOS DÍAS

Las altas presiones ganarán terreno y se profundizarán sobre el continente europeo. El tiempo tenderá a la estabilidad, pero se repetirán las temperaturas muy frías, con termómetros que apenas alcanzarán los 0 ºC durante la jornada en Centro-Europa y en los países del noreste del continente. Quedará un centro de bajas presiones centrado en el Mar Adriático.

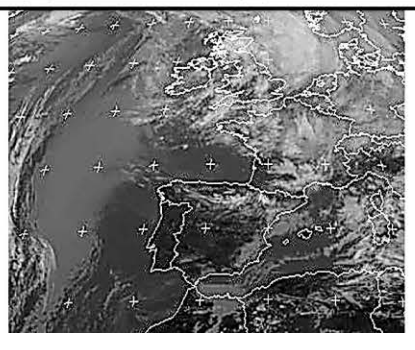

EUROPA	Máx.	Mín.
Amsterdam	6	5
Atenas	11	2
Berlín	0	-4
Bruselas	6	5
Copenhague	-1	-4
Estocolmo	3	-7
Ginebra	3	-3
Lisboa	17	8
Londres	9	5
Moscú	2	-4
Oslo	-9	-11
París	7	4
Praga	0	-1
Roma	11	-2
Viena	3	2
Zurich	2	-1

BONOLOTO
Lunes, 16 de febrero
7 20 27 32 33 45
Complem. 48 Reintegro 1

BONOLOTO
Martes, 10 de febrero
10 13 14 19 22 47
Complem. 35 Reintegro 3

BONOLOTO
Miércoles, 11 de febrero
14 23 24 38 42 45
Complem. 15 Reintegro 7

BONOLOTO
Viernes 13 de febrero
2 7 19 22 40 43
Complem. 13 Reintegro 6

LOTERÍA PRIMITIVA
Jueves 12 de febrero
5 8 24 35 41 49
Complem. 16 Reintegro 2

LOTERÍA PRIMITIVA
Sábado 14 de febrero
6 10 25 29 33 44
Complem. 38 Reintegro 8

GORDO PRIMITIVA
Domingo 15 de febrero
16 19 44 53 54
Nº Clave (Reintegro) 2

EUROMILLONES
Viernes 13 de febrero
22 33 36 40 42
Estrellas 1 2

EL 7/39
Jueves 12 de febrero
7 9 15 20 21
22 25 Reintegro 4

Domingo 15 de febrero
2 5 10 13 20
25 29 Reintegro 2

ONCE
Lunes 16 de febrero 71724

Domingo	15 de febrero	**82084**
Sábado	14 de febrero	**58144**
Viernes	13 de febrero	**45208**
Jueves	12 de febrero	**43075**
Miércoles	11 de febrero	**71801**
Martes	10 de febrero	**67438**

EL SEÑOR

D. Dionisio Galindo Álvarez

Ha descansado en la paz del Señor en Palazuelos de Eresma
el día 16 de febrero de 2009

A los 65 años de edad

Habiendo recibido los Santos Sacramentos y la Bendición de Su Santidad

D. E. P.

Hijos, Roberto y Jorge Galindo Pascual; hermanas, Magdalena, Luisa y Clemen Galindo Álvarez; hermanos políticos, sobrinos y demás familia,

Ruegan una oración por su alma

El funeral por el eterno descansdo de su alma tendrá lugar hoy día 17, a las 10:00 de la mañana, en la iglesia parroquial del Santo Cristo del Mercado(Segovia); acto seguido el cortejo fúnebre partirá hacia La Soledad (Valladolid) donde el cadáver será incinerado. La misa de privilegio tendrá lugar mañana día 18, a las 20:00 horas, en la iglesia parroquial del Santo Cristo del Mercado.

(3) CASA DOLIENTE: TANATORIO SEGOVIANO SAN JUAN DE LA CRUZ

LA SEÑORA

Dª Carmen Valero Campo

Ha descansado en la paz del Señor en Cantimpalos
el día 16 de febrero de 2009

A los 83 años de edad

Habiendo recibido los Santos Sacramentos y la Bendición de Su Santidad

D. E. P.

Hijos, Jesús, José María, Carmen y María Elena Tapia Valero; hijos políticos, Dolores, Ana María, Antonio y Juan Manuel; nietos, Adrián, Carlos, Lucía, Julia, Mirella, María-Eugenia y Carmen; sobrinos y demás familia,

Ruegan una oración por su alma

El funeral por el eterno descanso de su alma tendrá lugar hoy día 17, a las 17:00 horas, en la iglesia parroquial de Cantimpalos; acto seguido, el cadáver recibirá cristiana sepultura en el cementerio de Cantimpalos.

(3) CASA DOLIENTE: TANATORIO SAN JUAN DE LA CRUZ EN CANTIMPALOS

AUTOBUSES

DE LUNES A VIERNES LABORABLES

SEGOVIA	CANTALEJO	ARANDA
13:00H	13:50H	14:45H
18:15H	19:00H	20:00H
SEGOVIA	**CANTALEJO**	**SEPULVEDA**
12:00H	12:50H	13:30H
14:00H	14:50H	15:30H
18:15H	19:00H	19:25H
SEGOVIA	**CANTALEJO**	**ARANDA**
19:15H	20:00H	(SOLO VIERNES LECTIVOS)
SEGOVIA	**BOCEGUILLAS**	
14:00H	15:35H	
SEGOVIA	**CANTALEJO**	
21:00H	21:50H	
(SOLO VIERNES LECTIVOS)		

ARANDA	CANTALEJO	SEGOVIA
7:00H	7:50H	9:05H
16:30H	17:10H	18:05H
SEPULVEDA	**SEGOVIA**	
7:15H	8:40H	
CANTALEJO	**SEGOVIA**	
9:30H	10:30H	
SEPULVEDA	**CANTALEJO**	**SEGOVIA**
9:30H	10:10H	11:05H
CANTALEJO	**SEGOVIA**	
15:00H	16:00H	
ARANDA	**CANTALEJO**	**SEGOVIA**
16:30H	17:10H	18:10H

SABADOS

SEGOVIA	CANTALEJO	ARANDA
13:00H	13:50H	14:45H
SEGOVIA	**CANTALEJO**	**SEPULVEDA**
14:00H	14:50H	15:30H
SEGOVIA	**CANTALEJO**	
18:00H	18:50H	

ARANDA	CANTALEJO	SEGOVIA
----------	09:30H	10:30H
10:00H	10:45H	11:45H
----------	16:45H	17:45H
SEPULVEDA	**SEGOVIA**	
7:15H	7:40H	

DOMINGOS

SEGOVIA	CANTALEJO	ARANDA
13:00H	13:50H	14:45H
19:30H	20:20H	----------

ARANDA	CANTALEJO	SEGOVIA
17:30H	18:05H	19:10H

LOS HORARIOS SON APROXIMADOS PUDIENDO SUFRIR ALTERACIONES

FUNERARIA SANTO CRISTO DE LA PEÑA
PENSANDO EN LOS MOMENTOS MÁS DIFÍCILES
Tanatorios en: CUÉLLAR Telfs. 921 14 22 94 - 921 14 30 88
AGUILAFUENTE Telf. 921 57 23 04. Fax 921 57 20 60

AUTOBUSES ENTRE SEGOVIA Y MADRID

Madrid - Segovia				
De lunes a viernes laborables				
6:30 D	7:00 D	7:15 SEK	7:30 D	8:00 R
8:30 D	9:00 D	9:30 S	10:00 D	10:30 D
11:00 S	11:30 D	12:00 D	12:30 D	13:00 D
13:30 S	14:00 D	14:30 D	14:45 D	15:00 R
15:15 D	15:30 D	15:45 D	16:00 D	16:15 S
16:30 D	17:00 S	17:30 D	17:45 D	18:00 D
18:15 S	18:30 D	18:45 D	19:00 D	19:15 D
19:30 D	19:45 S	20:00 D	20:15 D	20:30 D
20:45 R	21:00 D	21:30 S	22:00 D	22:30 S
23:00 D				
Sábados laborables				
8:00 S	8:30 D	9:00 D	9:30 D	10:00 D
10:30 D	11:00 S	11:30 D	12:00 D	12:30 D
13:00 D	13:30 D	14:00 D	15:00 R	15:30 D
16:00 D	17:00 S	18:00 D	19:00 D	19.30 D
20:00 R	20:30 D	21:00 S	21:30 D	22:00 D
22:30 S				
Domingos y festivos				
8:00 S	9:00 D	10:00 D	10:30 D	11:00 S
11:30 D	12:00 D	13:00 D	14:00 D	15:00 R
16:00 D	17:00 S	18:00 D	18:30 D	19:00 D
19:30 D	20:00 R	20:30 D	21:00 D	21:30 D
22:00 D	22:30 S			

Segovia - Madrid				
De lunes a viernes laborables				
6:00 D	6:15 S	6:30 D	6:45 S	7:00 S
7:15 S	7:30 D	7:45 D	8:00 S	8:15 D
8:30 S	9:00 D	9:30 S	10:00 D	10:30 R
11:00 D	11:30 D	12:00 D	12:30 S	13:00 D
13:30 D	14:00 D	14:15 D	14:30 R	14:45 D
15:00 D	15:30 D	16:00 R	16:30 D	17:00 D
17:30 D	18:00 S	18:30 D	19:00 D	19:30 D
20:00 R	20:30 D	21:00 D	21:30 S	
Sábados laborables				
6:45 D	7:30 D	8:00 D	8:30 S	9:00 D
9:30 D	10:00 D	10:30 R	11:00 D	11:30 D
12:00 D	12:30 S	13:30 D	14:30 S	15:30 D
16:00 D	16:30 R	17:00 D	17:30 D	18.00 D
19:00 D	19:30 D	20:00 R	21:00 D	21:30 S
Domingos y festivos				
8:30 S	9:30 D	10:30 R	11:30 D	12:30 D
13:30 D	14:30 S	15:30 D	16:00 D	16:30 R
17:00 D	17:30 D	18:00 D	18:30 D	19:00 D
19:30 D	20:00 R	20:30 D	21:00 D	21:30 S
22:00 D	22:30 D			

D: Expediciones directas *: Días lectivos R: Expediciones en ruta
S: Expediciones semidirectas con parada en San Rafael (Estación), Otero y Revenga

Segovia - Ávila - Salamanca				
	Lunes a viernes laborables	Lunes a viernes laborables	Sábados, domingo y festivos	Sábados, domingo y festivos
Segovia	7:45	14:00	9:00	18:00
Llegada a Ávila	8:45	15:00	10:00	19:00
Salida de Ávila	9:00	15:15	10:15	19:15
Peñaranda de Bracamonte	9:55	16:10	11:10	20:10
Salamanca	10:30	16:45	11:45	20:45
Salamanca - Ávila - Segovia				
	Lunes a viernes laborables	Lunes a viernes laborables	Sábados, domingo y festivos	Sábados, domingo y festivos
Salamanca	6:30	13:15	8:30	17:30
Peñaranda de Bracamonte	7:05	13:50	9:05	18:05
Llegada a Ávila	8:00	14:45	10:00	19:00
Salida de Ávila	8:15	15:00	10:15	19:15
Segovia	9:15	16:00	11:15	20:15

Servicio combinado Autores - La Sepulvedana.
Estos horarios tienen carácter informativo pudiendo sufrir alteraciones

Segovia - Ávila
Lunes a viernes
7:30 - 10:30 - 14:00 - 16:30- 20:00
Sábados, domingos y festivos
9:00 - 18:00
Domingos y festivos
20:30
Ávila - Segovia
Lunes a viernes
6:15 - 8:15 - 12:45 - 15:15 - 19:00
Sábados, domingos y festivos
10:15 - 19:15

AVANT ENTRE MADRID, SEGOVIA y VALLADOLID (NUEVA ESTACIÓN)

MADRID CHAMARTÍN - SEGOVIA GUIOMAR - VALLADOLID CAMPO GRANDE

TREN	MADRID - CHAMARTÍN	SEGOVIA - GUIOMAR	VALLADOLID - CAMPO GRANDE	DÍAS DE CIRCULACIÓN	OBSERVACIONES
8089	8:30	**9:01**	9:40	L M X J V	1
8109	10:30	**11:00**		L M X J V	1
8109	10:30	**11:01**	11:40	S D	2
8129	12:00	**12:30**		L M X J V S D	
8159	15:30	**16:01**	16:40	L M X J V S D	
8169	16:30	**17:01**		L M X J V S D	
8179	17:30	**18:00**		L M X J S D	3
8179	17:30	**18:01**	18:40	V	4
8199	19:15	**19:46**		L M X J V S D	
8219	21:00	**21:31**	22:10	L M X J V S D	

VALLADOLID CAMPO GRANDE - SEGOVIA GUIOMAR - MADRID CHAMARTÍN

TREN	VALLADOLID - CAMPO GRANDE	SEGOVIA - GUIOMAR	MADRID - CHAMARTÍN	DÍAS DE CIRCULACIÓN	OBSERVACIONES
8078		**7:00**	7:32	L M X J V	1
8278	6:45	**7:23**	7:55	L M X J V	1
8088		**8:00**	8:32	L M X J V	1
8098		**9:05**	9:37	S D	2
8108	9:20	**9:58**	10:30	S D	2
8158		**15:25**	15:57	L M X J V S D	
8168	15:30	**16:08**	16:40	L M X J V S D	
8188		**18:20**	18:52	L M X J V S D	
8198	19:35	**20:13**	20:45	L M X J V S D	
8218		**20:58**	21:30	L M X J S D	3
8218	20:20	**20:58**	21:30	V	4

1. NO CIRCULA: 19/03, 9 y 10/04; 1 y 15/05; Y 11/06/09
2. CIRCULA: 19/03, 9 y 10/04; 1 y 15/05; Y 11/06/09
3. NO CIRCULA 18/03, 8 y 30/04; 14/05 y 10/06. CIRCULA 20/03, 10/04; 1 y 15/05; Y 12/06/09.
4. NO CIRCULA: 20/03, 10/04; 1 y 15/05; Y 12/06/09. CIRCULA 18/03, 8 y 30/04; 14/05 y 10/06/09.

AGENCIA FUNERARIA SANTA TERESA
TANATORIO SEGOVIANO SAN JUAN DE LA CRUZ
DELEGACIONES EN TODA LA PROVINCIA
TANATORIOS EN:
SEGOVIA
NAVA DE LA ASUNCIÓN RIAZA
SANCHONUÑO CANTIMPALOS
PRÁDENA CARBONERO EL MAYOR
LA GRANJA DE SAN ILDEFONSO
ATENCIÓN PERMANENTE 24 HORAS
☎ 902 02 23 24
TELÉFONOS
921 43 00 28 - 921 42 58 10

EL ADELANTADO DE SEGOVIA

Informa:

Que existe la posibilidad de publicar las esquelas con la imagen del fallecido/a. Puede solicitar este servicio en la empresa funeraria facilitando la imagen previa firma de autorización para su publicación. Esta práctica es habitual en otras provincias y facilita el reconocimiento de los fallecidos al igual que la inclusión de apodos, lugares de trabajo o distinciones públicas.

Gana 2 entradas para asistir a la película que desees en las Salas de Cinebox, Luz de Castilla

CINEBOX GRUPO ÁBACO

envia **cinebox** al **7788**

Fecha sorteo: martes 24 de febrero, a partir de las 12 horas.
Número total entradas en sorteo: 10

A los agraciados se les comunicará por teléfono o a través de un mensaje SMS.Coste del mensaje 0,90 € (+ IVA).

CARTELERA DE CINE

CINEBOX GRUPO ÁBACO

Telf. 921 44 80 68
Día espectador: JUEVES
pagina web: www.cinebox.es

Dieta mediterránea

Todos los días: 18.00
Sábados y festivos: 16.00

SIN CALIFICAR

Mal ejemplo

Todos los días: 20.00, 22.05
Viernes y Sábados: 0.15

RECOMENDADA PARA MENORES DE 18 AÑOS

El curioso caso de Benjamin Button

Todos los días: 18.30, 22.00
Sábados y domingo: 16.00, 19.15, 22.30

RECOMENDADA PARA TODOS LOS PÚBLICOS

Brad Pitt encarna al protagonista del título, Benjamin Button, un hombre que nace con el aspecto físico de un anciano y que va rejuveneciendo con el paso de los años. Cuando tenga 50 se enamorará de una mujer de 30 (Cate Blanchett), pero sus extrañas circunstancias, obviamente, pondrán en peligro la relación.

Siete almas

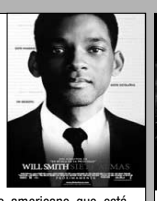

Todos los días: 19.30, 22.00
Viernes y Sábados: 1.00
Sábados y festivos: 17.00

NO RECOMENDADA PARA MENORES DE 13 AÑOS

Will Smith encarna a Ben, un agente del fisco americano que está deprimido y atormentado por los remordimientos de conciencia sobre errores de su pasado. Ben intentará compensar estos errores ayudando a los demás, pero cuando encuentra a Emily (Rosario Dawson), una mujer con una enfermedad de corazón, se enamora de ella, complicando sus proyectos.

Valkiria

Todos los días: 17.45, 20.10, 22.30
Viernes y Sábados: 1.00
Sábados y domingo: 15.45, 18.00, 20.20, 22.40

NO RECOMENDADA PARA MENORES DE 13 AÑOS

Gravemente herido en combate, el Coronel Claus von Stauffenberg vuelve de África para unirse a la resistencia alemana y ayuda a organizar la Operación Valkiria, el complejo plan para que un gobierno en la sombra reemplazara al de Hitler una vez que hubiera muerto. Pero el destino y las circunstancias conspiran para proyectar a Stauffenberg de uno de los muchos implicados en el complot a un papel central de doble filo...

Viernes 13

Todos los días: 18.20, 20.20, 22.30
Viernes y Sábados: 1.00
Sábados y festivos: 16.20

NO RECOMENDADA PARA MENORES DE 18 AÑOS

Buscando a su hermana desaparecida, Clay se dirige al espeluznante bosque del legendario Crystal Lake, donde tropieza con los viejos y decrépitos restos de una cabaña que yace detrás de unos árboles cubiertos por denso musgo. Y esto no es lo único que se esconde entre la maleza… En contra del consejo de la policía y las advertencias de los habitantes de la zona, Clay continúa con su búsqueda, ayudado por una joven mujer que ha conocido...

Slumdog Millionaire

Todos los días: 19.00, 21.30
Viernes y Sábados: 0.00
Sábados y festivos: 16.30

NO RECOMENDADA PARA MENORES DE 13 AÑOS

Jamal Malik (Patel) es un adolescente pobre de Bombay que, tras participar en la versión hindú del programa "¿Quiéres ser millonario?" y ganarlo, es detenido por la policía, convencida ésta de que ha hecho trampa y de que era imposible saberse todas las respuestas. En realidad Jamal se presentó al concurso para demostrar su amor por Latika (Pinto), una amiga suya que es una gran fan del concurso...

Un chihuahua en Beverly Hills

Todos los días: 18.00, 20.00
Sábados y festivos: 16.00

RECOMENDADA PARA TODOS LOS PÚBLICOS

Una consentida chihuahua de Beverly Hills llamada Chloe (voz de Drew Barrymore) se encuentra accidentalmente perdida en las humildes calles de México, sin ningún spa ni tienda exclusiva a la vista. Sola por primera vez en su vida, Chloe debe confiar en algunos inesperados nuevos amigos para que la ayuden a encontrar su fuerza interior en su increíble viaje de vuelta a casa.

Transporter 3

Todos los días: 18.05
Sábados y festivos: 16.00

NO RECOMENDADA PARA MENORES DE 18 AÑOS

Frank Martin es un indiscutible especialista en entregas de alto riesgo. En esta ocasión está obligado bajo amenazas a trasladar dos voluminosas bolsas y una joven ucraniana desde Marsella hasta Odessa. ¿Qué hay en las bolsas?, ¿quién es la chica?, ¿qué hay detrás de esta entrega? Frank no conoce las respuestas, pero lo que realmente no sabe es la trampa que le ha tendido el adversario más despiadado y peligroso que nunca se ha encontrado...

Guerra de novias

Todos los días: 22.00
Viernes y Sábados: 0.00

SIN CALIFICAR

Liv y Emma (son dos amigas de la infancia que planifican sus respectivas bodas al mismo tiempo. Pero lo que parecía que iba a ser una buena idea se convertirá, debido a un malentendido, en una feroz competición... Reparto: Anne Hathaway (Emma), Kate Hudson (Liv), Candice Bergen (Marion St. Claire), Steve Howey (Daniel), Chris Pratt (Fletcher), Kristen Johnston (Deb), Bryan Greenberg (Nate), Casey Wilson (Stacy Kindred), June Diane Raphael (Amanda),

El desafío: Frost contra Nixon

Todos los días: 20.10, 22.30
Viernes y Sábados: 1.00

NO RECOMENDADA PARA MENORES DE 7 AÑOS

En los tres años siguientes a verse obligado a dejar la Casa Blanca, Nixon permaneció en silencio. Sin embargo, en el verano de 1977, el astuto y frío ex presidente aceptó conceder una única entrevista y contestar a preguntas acerca de su mandato y del escándalo Watergate que acabó con su presidencia. Nixon sorprendió a todos al escoger a David Frost como confesor televisivo, seguro de que podría con el alegre presentador británico...

cines SEGOVIA 7 salas ARTESIETE

C/ Dámaso Alonso, 54
NUEVA SEGOVIA
Tel. 921 432 128

Valkiria

De lunes a jueves: 19:00 - 22:00
Viernes: 19:00 - 21:30 - 24:10
Sábado: 16:15 - 19:00 - 21:30 - 24:10
Domingo: 16:15 - 19:00 - 21:30

NO RECOMENDADA PARA MENORES DE 7 AÑOS

Gravemente herido en combate, el Coronel Claus von Stauffenberg vuelve de África para unirse a la resistencia alemana y ayuda a organizar la Operación Valkiria, el complejo plan para que un gobierno en la sombra reemplazara al de Hitler una vez que hubiera muerto. Pero el destino y las circunstancias conspiran para proyectar a Stauffenberg de uno de los muchos implicados en el complot a un papel central de doble filo...

El curioso caso de Benjamin Button

De lunes a jueves: 19:00 - 22:00
Viernes y sábado: 18:00 - 21:00 - 24:00
Domingo: 16:00 - 19:00 - 22:00

RECOMENDADA PARA TODOS LOS PÚBLICOS

Brad Pitt encarna al protagonista del título, Benjamin Button, un hombre que nace con el aspecto físico de un anciano y que va rejuveneciendo con el paso de los años. Cuando tenga 50 se enamorará de una mujer de 30 (Cate Blanchett), pero sus extrañas circunstancias, obviamente, pondrán en peligro la relación.

Un chihuahua en Beverly Hills

De lunes a jueves: 18:10 - 20:10
Viernes: 18:10 - 20:10 - 22:10
Sábado: 16:10 - 18:10 - 20:10
Domingo: 16:10 - 18:10 - 20:10

RECOMENDADA PARA TODOS LOS PÚBLICOS

Una consentida chihuahua de Beverly Hills llamada Chloe (voz de Drew Barrymore) se encuentra accidentalmente perdida en las humildes calles de México, sin ningún spa ni tienda exclusiva a la vista. Sola por primera vez en su vida, Chloe debe confiar en algunos inesperados nuevos amigos para que la ayuden a encontrar su fuerza interior en su increíble viaje de vuelta a casa.

El lector

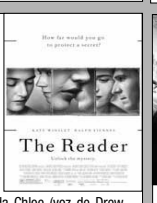

De lunes a jueves: 18:00 - 20:15 - 22:30
Viernes: 18:00 - 20:10 - 22:20 - 24:30
Sábado: 16:00 - 18:05 - 20:10 - 22:20 - 24:30
Domingo: 16:00 - 18:10 - 20:20 - 22:30

NO RECOMENDADA PARA MENORES DE 13 AÑOS

Una consentida chihuahua de Beverly Hills llamada Chloe (voz de Drew Barrymore) se encuentra accidentalmente perdida en las humildes calles de México, sin ningún spa ni tienda exclusiva a la vista. Sola por primera vez en su vida, Chloe debe confiar en algunos inesperados nuevos amigos para que la ayuden a encontrar su fuerza interior en su increíble viaje de vuelta a casa.

Bienvenidos al Norte

De lunes a jueves: 18:15 - 20:15
Viernes: 18:15 - 20:15 - 22:15
Sábado: 16:15 - 18:15 - 20:15
Domingo: 16:15 - 18:15 - 20:15

RECOMENDADA PARA TODOS LOS PÚBLICOS

Philippe Abrams es el encargado de una oficina de correos en la preciosa ciudad de Salon-de-Provence, al sur de Francia. Julie, su mujer, padece episodios depresivos que convierten la vida de Philippe en un verdadero infierno. Así que en un intento de animarla, Philippe hace trampas para que le trasladen a la Riviera francesa. Pero le cogen y le envían a una pequeña ciudad en el norte de Francia llamada Bergues...

Revolutionary Road

De lunes a jueves: 18:00 - 20:15 - 22:30
Viernes: 18:00 - 20:15 - 22:30 - 24:30
Sábado: 16:00 - 18:10 - 22:30 - 24:30
Domingo: 16:00 - 18:10 - 22:30

NO RECOMENDADA PARA MENORES DE 7 AÑOS

"Revolutionary Road"" es un incisivo retrato de un matrimonio norteamericano visto a través de los ojos de Frank y April Wheeler . El relato que hace Richard Yates de la Norteamérica de los años 50 plantea una pregunta que ha venido repercutiendo desde entonces sobre las relaciones modernas: ¿pueden dos personas romper con la rutina sin romper entre ellos? Frank y April siempre se han considerado especiales, diferentes, preparados y deseando vivir sus vidas...

El truco del manco

De lunes a jueves: 22:20
Viernes: 24:15
Sábado: 22:15 - 24:15
Domingo: 22:15

NO RECOMENDADA PARA MENORES DE 7 AÑOS

El truco del manco narra la historia de Enrique Heredia, El Cuajo, un buscavidas payo agitanado con medio cuerpo afectado por una parálisis cerebral que le impide andar con facilidad. El Cuajo convence a su amigo Adolfo, un joven mulato que vive en un barrio dormitorio de las afueras de la ciudad con un padre alcohólico y con problemas de salud, para levantar un estudio musical donde ganarse la vida con el talento y la pasión que les une: el Hip Hop....

Mi nombre es Harvey Milk

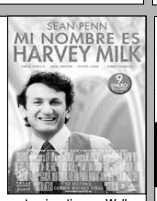

De lunes a jueves: 18:00 - 22:15
Viernes: 19:00 - 24:15
Sábado: 16:30 - 20:15 - 22:15 - 24:30
Domingo: 16:30 - 20:15 - 22:30

NO RECOMENDADA PARA MENORES DE 13 AÑOS

Cansado de huir de sí mismo, Harvey Milk deja un puesto ejecutivo en Wall Street para salir del armario y mudarse al barrio Castro, de San Francisco, con su eterno compañero Scott Smith. Abre una tienda de cámaras que no tarda en convertirse en el punto de encuentro del barrio, cuyos vecinos no tienen otro lugar para reunirse en una época particularmente rígida. Harvey se da cuenta de que no son pocos y empieza a hablar por ellos.

Siete almas

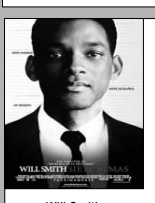

De lunes a jueves: 20:15 - 22:30
Viernes: 21:30 - 24:10
Sábado: 19:00 - 21:30 - 24:10
Domingo: 19:00 - 21:30

NO RECOMENDADA PARA MENORES DE 13 AÑOS

Will Smith encarna a Ben, un agente del fisco americano que está deprimido y atormentado por los remordimientos de conciencia sobre errores de su pasado. Ben intentará compensar estos errores ayudando a los demás, pero cuando encuentra a Emily (Rosario Dawson), una mujer con una enfermedad de corazón, se enamora de ella, complicando sus proyectos.

CINE-CLUB STUDIO XXVI CURSO 2008/2009

Programación principal

20-feb	Un funeral de muerte	F. Oz
27-feb	El asesinato de Jesse James por el cobarde Robert Ford	A. Dominik
13-mar	Promesas del este	D. Cronenberg
20-mar	Hana	H. Koreeda

Sesiones solo socios todo el año: 18:00 - 20:30 - 23:00 horas. Magisterio

Ciclos "Estrenos nacionales"

19-feb	Sofie (19 y 21: 45 H)	L. Ullmann
26-feb	Getting any?	T. Kitano

XI Ciclo de la Asociación de Mujeres APYFIM

Con la colaboración del Ayuntamiento de Segovia. Concejalía de Cultura

04-mar	La princesa de Nebraska	W. Wang

ganadores sorteos**sms** adelantado

Gran Circo Royal

Del 12 al 15 de febrero.

- Óscar Fernández Canales.
- Eva María Sanz
- Fabiola Núñez Magdaleno
- Roberto Granda Sesma
- Fernando García
- Raquel Sanz Palomo

GRACIAS

Romántico San Valentín

El Hotel Los Arcos quiere agradecer a todos sus clientes, que llenaron el aforo de nuestro Restaurante, la confianza depositada en la Noche de San Valentín, haciendo de ésta una noche inolvidable, donde el "amor" perdurará todo el año

AR HOTELES 20 años LOS ARCOS ****

HOTEL LOS ARCOS (Segovia)
Tef.: 921 43 74 62 · e-mail: hotellosarcos@hotellosarcos.com
www.hotellosarcos.com

ANUNCIOS BREVES

921 46 12 12

EL ADELANTADO
C/ Morillo, 7. 40002 Segovia
publicidad@eladelantado.com
De lunes a viernes de 9 a 14 horas y de 17 a 19 horas
POR TELÉFONO 921 46 12 12

De lunes a viernes de 9 a 14 horas y de 17 a 19 horas
POR AGENCIAS DE PUBLICIDAD
Contacte con su agencia de publicidad habitual para gestionar sus anuncios breves.

TARIFA BREVES: Cada palabra 0,45 € + 16 % IVA *mínimo diez palabras*
TARIFA 1/2 MÓDULO: *(22 X 45 mm)*: 10,00 € + 16 % IVA

TRABAJO

NUEVO VIDEOCLUB busca personal ambos sexos. Horario flexible 699014564. 680111548.

ALMACÉN MUEBLES necesita dependientes/ dependientas y repartidores muebles. 635808652. 652335778.

SE NECESITA dependiente/a para tienda de muebles. Interesados llamar mañanas. 677589477.

SU PROPIA empresa desde 90 € /mes. Altos ingresos garantizados local opcional. Sector en auge. Solicite dossier información 692175236.

EMPRESA NECESITA personal para cuidar niños. Gran salario. Llamar 905445658.

GANA DINERO en casa. Doblar folletos, otros, Manual, infórmate. 607077864

VENTAS

SE VENDE leña encina y roble. También por sacos. 630077597.

Se vende en ORTIGOSA.
CHALET INDIVIDUAL,
500 m² de parcela, 180 m² útiles, 4 habitaciones y tres baños. Vistas a la Sierra. Consúltenos. Ref 1736
Siete Picos **921 41 30 68**

ALQUILERES

SE ALQUILAN pisos junto Plaza Mayor. Con acumuladores. 695584488. 921463226.

RESTAURANTE BAR funcionando. Horno de leña. Ruta del cordero. Opción compra. 619971844.

RELAX

SUPER NOVEDAD asiáticas 22, 24 años. Guapísimas, cariñosas. Completo. 627276247.

SARA 25 años. Madrileña, ofrece servicios para caballeros con clase. Solo salidas a hoteles y domicilio. 622580484.

ALEMANA, ARGENTINA 20 añitos. Cachondas guapísimas. Completos. Consoladores, vibradores. 685561090.

TRAVESTI. ALEXIA. 22 añitos. Activa/ pasiva. Erección, eyaculación garantizadas. 628078204

CASADA CON anciano. Necesito sexo desenfrenado. No cobro. 905445027.

RECIEN DIVORCIADA. Atractiva. Rica. Busco sexo. Pago bien. 617167070.

LAURA MADURITA, muy cariñosa, besos lengua, griego, beso negro... 650825849.

BETY, RUMANA jovencita, rubiaza, guapísima, cuerpo espectacular, francés alucinante. 696023258.

INGRESOS EXTRAS por sexo y compañía con mujer madura 639888395.

SE PRECISAN hombres para citas con mujeres adineradas 639889451

JUBILADA TENGO tiempo y dinero me falta sexo 639892269

SEÑORA ELEGANTE y complaciente pago por sexo 639889811

TENGO BUENA pensión, dame sexo y no te faltará nada 664043408

TAROT

FABY TAROT 806515714 visa 902888337 doy en el clavo.

CONTACTOS

AGENCIA BUSCA hombres para sexo con señoras. Altos ingresos. 902501996.

MADURITA. ADINERADA. Sexo esporádico. Sin límites. Te recojo. Gratifico. 630749696.

NOTA: El Adelantado de Segovia no se responsabiliza de la veracidad de las ofertas y anuncios de la Sección de Anuncios Breves.

AYUNTAMIENTO DE SEGOVIA
Concejalía Patrimonio Histórico

NOTA INFORMATIVA

Se comunica al público en general, que se va a proceder al corte de tráfico rodado de la C/San Valentín, los días 18 y 20 de febrero, desde las 10:00 a las 16:45 horas, para instalación de andamio.

Rogamos disculpen las molestias.

Segovia, a 16 de febrero de 2009
LA VICESECRETARIA

ANÚNCIATE GRATIS
902 887 421

También en la web http://adelantado-sg.encuentros.net

•ESCUCHA Y CONTESTA
•RECOGE RESPUESTAS
•HABLA EN DIRECTO
806 404 623
Precio máximo: Red Fija 1,16 euros/minuto. Red Móvil 1,51 euros/minuto. IVA incluido. Mayores de 18 años. - ATS S.A. - Apdo. de Correos 18070 - Madrid 28080

CHICA busca CHICO

Auxiliadora, vivo en Segovia, ordenada,, de Ecuador. Me gusta trabajar. Busco persona cariñosa, buena, honesta para darnos cariño. Escuchar mensaje. **Buzón: 613645 SMS**

Chica de Ávila, divorciada, con 2 hijos mayores, gordita, busca amigo especial, sincero y cariñoso. Ávila. **Buzón: 613833 SMS**

Tomi, 51 años, viuda, con cuatro hijos. Deseo conocer persona entre 50-56 años, para amistad. Ávila. **Buzón: 458525 SMS**

Lali, 20 años, divertida. Me gusta ir al cine. Deseo conocer gente de mi ciudad, para compartir momentos agradables, salir. Ávila. **Buzón: 976201 SMS**

Chica busca chico con pelo largo, roquero, entre 42-52 años, sin importar provincia. Madrid. **Buzón: 234957 SMS**

Ángeles, 64 años, extrovertida, viuda, seria, 1,70. Busco amigo, ideas claras, culto, formal, detallista, educado, conversador, serio. Escuchar mensaje. Alcobendas. **Buzón: 614181 SMS**

Manoli, de Alcobendas, 50 años. Busco persona sencilla, cariñosa, que me respete, me haga reír, sincera, para relación estable. Madrid. **Buzón: 614133 SMS**

Adela, buena persona, cariñosa, mimosa. Busco hombre entre 45-50 años, buena persona, cuidándose, cariñoso, no bebedor, para amistad, relación. Madrid. **Buzón: 614124 SMS**

Vanesa, 29 años, 1,75, morena, ojos marrones, estudiando. Me gustaría conocer persona simpático, amable, buena persona, bien físicamente. Móstoles, Madrid. **Buzón: 614122 SMS**

Mujer, 1,80, delgada, pelo rizado, blanquita, guapa, desea conocer chico buena persona, gustando salir. Madrid. **Buzón: 614111 SMS**

Marisa, divorciada, 45 años. Me gusta bailar. Deseo conocer chico entre 45-50 años, para amistad y lo que surja. Madrid. **Buzón: 614086 SMS**

María del Carmen, 58 años, rubia, mediana estatura, habladora, sencilla. Busco hombre entre 50-55 años, sencillo, buena persona. Madrid. **Buzón: 614067 SMS**

Si deseas ilusionarte y crees que es posible una relación a través de la amistad, llámame, hombre entre 45-55 años. **Buzón: 238445 SMS**

Mujer atractiva, alta, juvenil, educada, busca hombre entre 60-65 años, similares características, para relación estable. Madrid. **Buzón: 587146 SMS**

Isabel, gallega vivo en Madrid, vigilante seguridad, sincera, algo tímida. Me gustaría conocer gente similar edad para compartir vida. Madrid. **Buzón: 611464 SMS**

Mujer, 1,58, rubia, ojos azules, 65 kg, sencilla, auxiliar enfermería, divorciada, 3 hijos, sincera, hogareña, gustando pasear, cine, teatro. Madrid. **Buzón: 611432 SMS**

Chica latina busca chico latino o español, serio, responsable, alegre, gustándole viajar y fiesta. Madrid. **Buzón: 554986 SMS**

Cristina, 33 años, sensible, cariñosa, un poco tímida, 1,67, 57 kg. Busco personas entre 30-35 años, amables, sencillas con inquietudes. **Buzón: 585057 SMS**

Charo. Busco un amigo para bailar y bonita amistad en un principio. Madrid, Móstoles. **Buzón: 554634 SMS**

Alba, 21 años, vivo en Madrid. Busco a mi hombre ideal, moreno, alto, fuerte, corazón enorme, sincero. Madrid. **Buzón: 613983 SMS**

Marina, 24 años, extrovertida, simpática, divertida. Me gustan niños. Busco chico rubio, ojos claros, alto, fuerte, simpático, agradable, sincero. Madrid. **Buzón: 613981 SMS**

Mujer alegre, gustando cine, teatro, viajar, buena conversación, desea conocer hombre nivel socio-cultural medio-alto, culta, educada, para conocerse y ver lo que la vida les depara. Madrid. **Buzón: 707979 SMS**

Viuda de 63 años busca hombre de edad similar, formal, serio y no fumador, para relación estable. Madrid. **Buzón: 584637 SMS**

Divorciada, 55 años, hijos mayores, 1,57, 58 kg, busca caballero entre 55-61 años, 1,70-1,80, para amistad. Abstenerse malos rollos. Seriedad. **Buzón: 455368 SMS**

Conchi, 44 años, divorciada, 1.65, 67 kg, risueña. Me gusta montaña, playa, salir, escuchar música. Busco hombre similar, sincero. **Buzón: 616603 SMS**

CHICO busca CHICA

José. Me gustaría conocer chica para relaciones esporádicas. Segovia. **Buzón: 707798 SMS**

Javi, de Segovia, 1.80. Me gusta deporte, motos. Busco chica sin importar edad, simpática y cariñosa, para amistad discreta. Segovia. **Buzón: 977603 SMS**

Álvaro, 32 años, 1.82, fuerte, definido, pelo rizado, moreno de piel, atractivo. Busco chica atractiva. Segovia. **Buzón: 613027 SMS**

Maduro de 52 años desea conocer chica edad similar, para relación. Segovia. **Buzón: 529160 SMS**

Busco chica sincera, fiel y legal, para relación duradera. Segovia. **Buzón: 618051 SMS**

Chico divorciado, muy especial, cariñoso, detallista, trabajador, busca chica divorciada, cariñosa, no importa físico, para relación estable. Ávila. **Buzón: 614057 SMS**

Roberto, 49 años, funcionario. Me gusta cultura, deportes, viajar. Busco persona que crea en amor. Ávila. **Buzón: 613856 SMS**

Raúl, aparejador, 1.85, ojos azules, fuerte, simpático. Busco chica similar, atractiva, para relación estable. Ávila. **Buzón: 617267 SMS**

Víctor, 32 años, 1.80, ojos verdosos, pelo rizado, moreno de piel, deportista, atractivo, busca chica similar. Ávila. Valladolid. **Buzón: 612783 SMS**

Chico, 1.85, ojos verdosos, moreno de piel, pelo rizado, fuerte, empresario, simpático, extrovertido y atractivo, busca chica similares características. Ávila. **Buzón: 612780 SMS**

Chico de 48 años, 1.62, 65 kg, busca chica para amistad, compañía o lo que pueda surgir. Ávila. **Buzón: 229948 SMS**

Chico de 34 años, casado, busca mujer en similar situación, para relaciones esporádicas. Ávila. **Buzón: 644226 SMS**

Fernando, 54 años, industrial de panadería, pequeño defecto físico. Busco mujer sincera. **Buzón: 611580 SMS**

Chico atractivo, ojos claros, 41 años, 1,87, juvenil, cuerpo atlético, deportista, busca chica con bonito cuerpo, simpática, cariñosa, conversadora. Madrid. **Buzón: 611579 SMS**

Chico de 1,80, 86 kg, moreno, divorciado, simpático ,educado, amable, sentido humor desea conocer mujer afín, máximo 44 años. Madrid. **Buzón: 454550 SMS**

Hombre de 50 años, atractivo, busca mujer entre 40-55 años, para conocerse y lo que surja. Madrid. **Buzón: 555007 SMS**

Chico cariñoso, amable, simpático, desea conocer mujer similar, buena gente, para relación estable. **Buzón: 705352 SMS**

Casado de 47 años, 1,78, buena presencia, agradable, cariñoso, romántico, apasionado busca mujer entre 38-51 años, sincera, romántica, apasionada. Madrid. **Buzón: 459491 SMS**

Chico busca mujer cariñosa, amable, cariñosa y que le haga reír. Madrid. **Buzón: 452113 SMS**

Español de 31 años, 86 kg, muy atractivo, majo en todos los sentidos, busca española, entre 27-33 años, atractiva. Madrid. **Buzón: 584988 SMS**

AMISTAD

Busco amigas y amigos, de Ávila, Salamanca y alrededores, sintiéndose solos, tristes, faltando cariño, afecto. Yo, romántica, auténtica, muy sensible. **Buzón: 234831 SMS**

Paula, 25 años, vivo en Madrid. Me gusta cine, música, viajar. Deseo conocer grupo de gente, para amistad. Madrid. **Buzón: 223558 SMS**

Nuria, 30 años. Me gustaría conocer gente para salir fines de semana y entablar una amistad. Madrid. **Buzón: 583955 SMS**

Grupo mixto, no lucrativo, busca gente, mayor de 50 años, culta, sociable y divertida, para dialogar y compartir actividades. Madrid. **Buzón: 558210 SMS**

Rosa, simpática, alegre, jovial. Deseo conocer gente. Fuenlabrada, Madrid. **Buzón: 585030 SMS**

CHICO busca CHICO

Rubén, 20 años, majo, agradable. Busco el hombre de mi vida, guapo, deportista, fashion, lo mejor del mundo. Segovia. **Buzón: 613549 SMS**

José Manuel. Deseo conocer persona formal, discreta, normal, con sentido común, para compartir sentimientos, alternar, etc. Segovia. **Buzón: 529222 SMS**

Chico busca ganaderos y gente de campo, entre 40-70 años, para relaciones esporádicas o continuadas. Segovia. **Buzón: 455973 SMS**

Chico de 41 años busca chico entre 20-30 años. Sólo sms. Ávila. **Buzón: 221383 SMS**

Chico de 35 años desea conocer chico sobre 24 años, sólo en Madrid. **Buzón: 554855 SMS**

Hombre de 60 años, casado, 1.70, 80 kg, cariñoso, dulce, busca hombre similar, amable, sincero, bueno, para relación esporádica. Madrid. **Buzón: 229824 SMS**

Hombre de 46 años, sin experiencia, busca hombre preferiblemente con sitio, para relaciones. Madrid. **Buzón: 584933 SMS**

Chico 39 años, de Madrid, 1,80, 100 kg, pasivo, poco dotado, busca hombre activo, dotado y con sitio en Madrid. **Buzón: 223425 SMS**

Chico de 35 años, 1.75, 70Kg, deportista, guapete, atractivo y poca experiencia, busca chico entre 18-35 años. Madrid. **Buzón: 586020 SMS**

Chico 34 años, delgado, guapete, rapado, busca sólo chicos negros, entre 27-40 años, simpático, majete, para pasarlo bien. Móstoles, Madrid. **Buzón: 583551 SMS**

CHICA busca CHICA

Chica busca chica en Madrid para relaciones esporádicas o serias. **Buzón: 611577 SMS**

Chica de 32 años, muy guapa, muy femenina, busca chica bisexual, para amistad y lo que surja. Madrid. **Buzón: 554990 SMS**

OTRAS RELACIONES

Hombre de 56 años, casado, busca matrimonios o mujeres, para relaciones esporádicas, con respeto y discreción. Segovia, Ávila, Salamanca. **Buzón: 529278 SMS**

Marta, bisexual 1,63 y su marido 1,78 cuerpo musculado, ambos guapos, cultos, con estilo. Buscamos chica bisex. Dejar teléfono. Madrid. **Buzón: 451204 SMS**

Pareja de 37 y 35 años, busca pareja de similar edad par intercambio. Madrid. **Buzón: 554813 SMS**

CONTACTA por SMS
Envía **MEN ASE** seguido del buzón y tu mensaje al **7775.**
(Máx. 145 caracteres).
Ej: MEN ASE 388765 Soy Juani rubia...
Precio mensaje: 1,20 euros IVA no incluido.

SERVICIO DE ATENCION AL CLIENTE 902 440 140 DE LUNES A VIERNES DE 9 A 20 HORAS
*Sus datos serán incluidos en un fichero titularidad de ATS para la gestión del servicio de relaciones personales, y para ofrecerle promociones futuras. Para acceso, oposición, rectificación y cancelación: 902 440 140.

¡OCASIÓN!

SAN CRISTÓBAL DE SEGOVIA

2 últimas viviendas unifamiliares a estrenar

228.000,00 €

- —200 m² aprox. construidos cada una.
- —Escalera y barandilla de roble.
- —Bodega con chimenea francesa y cocina alicatada.
- —Techos de bajo cubierta en madera.
- —2 cuartos de baño completos y 1 aseo.
- —Garaje individual con mando a distancia.
- —Caldera y tanque individual de gasoil.
- —Fachada con encanto en madera y ladrillo.
- —Sin gastos de Comunidad.

Teléfono de contacto:
607-85-22-34

MOHERCO
GRUPO INMOBILIARIO

RODA DE ERESMA

CHALETS ADOSADOS EN PARCELAS DE 250 M²
ACABADOS EN PRIMERAS CALIDADES

185 M² CONSTRUIDOS

4 DORMITORIOS, PRINCIPAL CON BAÑO INCORPORADO.
AMPLIO SALÓN DE 35 M², DOS BAÑOS COMPLETOS Y ASEO.
BUHARDILLA DIÁFANA DE 35 M² COMPLETAMENTE ACABADA
GARAJE Y TRASTERO EN PLANTA BAJA

FACILIDADES DE PAGO

* URBANIZACIÓN DE NUEVA CONSTRUCCIÓN
* MUY BIEN COMUNICADA POR AUTOVÍA DE VALLADOLID
* SITUADA EN CASCO URBANO, CON TODOS LOS SERVICIOS

ENTREGA INMEDIATA. ALQUILER CON OPCIÓN A COMPRA

OFICINA DE VENTAS: 647 94 50 16

ARCO
921471474
FINANCIA
caja segovia

4ª Fase

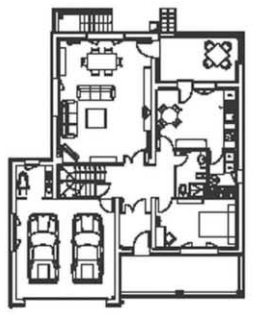

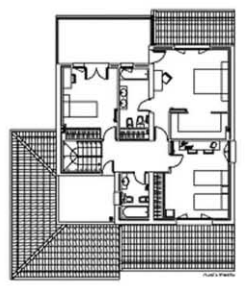

AISLADO PARCELA 1.000 M².

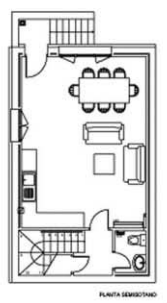

OFERTA COCINA AMUEBLADA

ROBLEDO

INFÓRMATE Y GANA UN FANTÁSTICO VIAJE

RAMIREZ

CALIDAD

C/ Calandria, 8
SAN ILDEFONSO
arco-ramirez.com

¡¡ DISFRUTE AHORA DE SU CHALET Y PAGUE COMO QUIERA !!

A partir de 200.000 +IVA

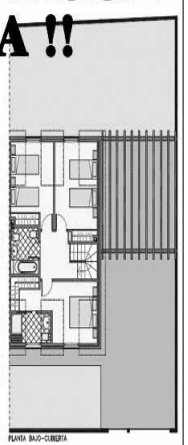

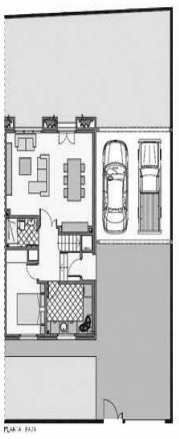

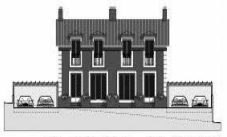

¡¡ O por **190.000** se lo construimos con los acabados a su gusto !!

Características: Parcela ± 200 m2 junto a abundantes zonas verdes, Zona de Otero Estación en la falda de la Sierra de Guadarrama, Excelente y eficiente distribución en un tamaño óptimo, 128 m2 vvda. + 29 garaje- pérgola. 4 dormitorios (1 Suite), 3 baños. Armarios, Gres y/o tarima, aspiración central, energía solar térmica, fuerte aislamiento, calefacción por suelo radiante, alta calidad en construcción, entrega inminente , AVE (5 min), tren de cercanías y autobús (200 m.). Junto a autopista AP-61, 35 min. para Madrid y 10 min. a Segovia. Sin gastos comunitarios. Núcleo Urbano con todos los servicios básicos y equipamiento suficientes. Grado de urbanización del entorno tipo medio en desarrollo.

ARQUINOR
Oficina Técnica de Edificación
ARQUITECTURA E INGENIERÍA
Pol. Ind. las Eras,13
La Granja de San Ildefonso
40100 SEGOVIA
Tlf.: 639 70 24 27

INMOBILIARIA
MANSINO
Símbolo de eficacia

nuestras ofertas

ALQUILA PISO EN SAN LORENZO. 3 DORMIT. 2 BAÑOS. ¡AMUEBLADO! ¡REFORMADO! ¡IDEAL ESTUDIANTES! REF.10744

ALQUILA PISO JUNTO CUARTEL DE LA GUARDIA CIVIL. 3 DORMITORIOS. 2 BAÑOS. ¡TOTALMENTE AMUEBLADO! RENTA 650 € (COMUNIDAD INCLUIDA) REF.10756

ALQUILA PISO EN TABANERA. 3 DORMIT, 2 BAÑOS. GARAJE, TRASTERO, ASCENSOR. ¡AMUEBLADO! ¡A ESTRENAR! REF.10770

ALQUILA PISO DE 3 DORMITORIOS EN CALLE LOS COCHES. TOTALMENTE AMUEBLADO.¡REFORMADO! ¡RENTA 580 €! (INCLUIDA COMUNIDAD) REF.10814

ALQUILA PISO EN JOSÉ ZORRILLA. 3 DORMITORIOS AMUEBLADO.¡TOTALMENTE REFORMADO! RENTA 650 €! (GASTOS COMUNIDAD INCLUIDOS) REF.10823

ALQUILA PISO EN FUENTEMILANOS. 3 DORMIT. PORCHE. ¡AMUEBLADO! PATIO 200 M². ¡PERFECTO ESTADO! ¡RENTA 500 €! REF.10972

ALQUILA PISO DE 3 DORMITORIOS EN EZEQUIEL GONZÁLEZ. TOTALMENTE AMUEBLADO. ¡GASTOS CENTRALES! ¡RENTA 500 € (91.500 PTAS) (GASTOS INCLUIDOS)! REF.10995

ALQUILO PISO EN SAN CRISTÓBAL. 3 DORMIT. SALÓN Y COCINA. AMUEBLADO. ¡GARAJE-TRASTERO! ¡450 € + GASTOS COMUNIDAD! REF.10998

ALQUILA PISO EN LA GRANJA. 3 DORMITORIOS GASTOS INDIVIDUALES. ¡TOTALMENTE AMUEBLADO! ¡550 € (91.500 PTAS) REF.11014

ALQUILA PISO JUNTO FERNÁNDEZ LADREDA. 3 DORMIT. 2 BAÑOS. COCINA AMUEBLADA. GASTOS CENTRALES. ¡850 € (141.400 PTAS)! REF.11025

TELF.: 921 44 30 31

Últimos chalets distintas promociones

TABANERA
PALAZUELOS
REVENGA
LA LASTRILLA
TRESCASAS

Remate Final: 240.000 €

JP INMOBILIARIA
C/ Independencia, 25
921 432 381
Jpinmobiliaria.es

SUDOKU

	9			2		4		8
2	8	4	3		1	5		
			4	9			7	
5	7				2			3
			6		9	8		
6			7				5	1
	1	5			3			
		2	9		7	1	3	5
4		7		8			6	

Rellene las casillas en blanco de modo tal que cada fila, cada columna y cada cuadrado de 3x3 contengan todos los números del 1 al 9, pero sin repetir ninguno, tanto en las filas como en las columnas.

GRADO DIFICULTAD: MEDIO

SIETE DIFERENCIAS

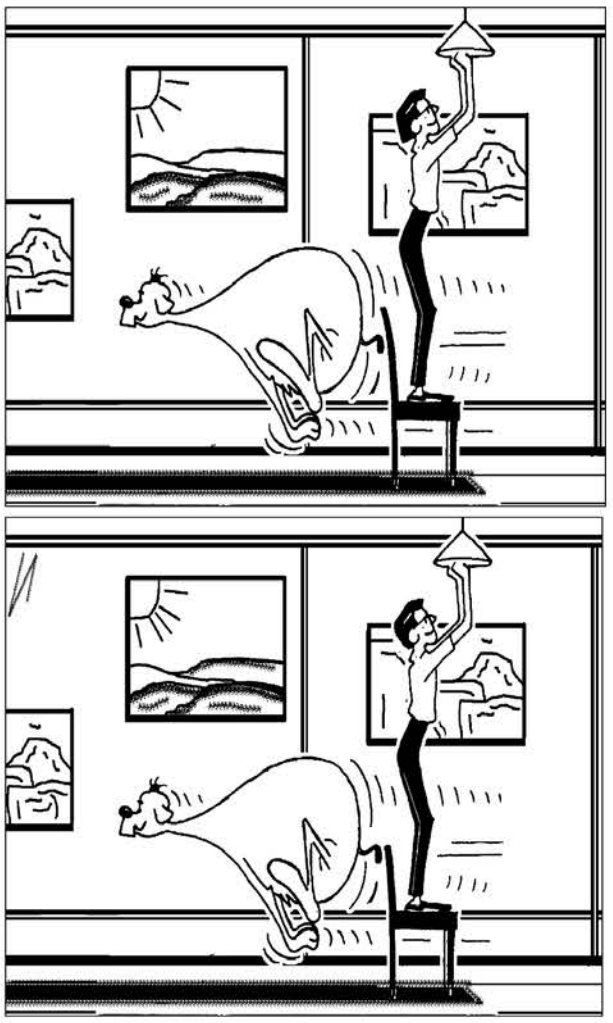

HORÓSCOPO

Aries 21 marzo a 19 abril. Salud normal. Hoy, su economía no será demasiado buena debido a las necesidades del hogar. En el campo sentimental, posible nuevo idilio.

TAURO 20 abril a 20 mayo. Salud regular. Hoy es un buen día para resolver algunas dudas laborales y conseguir importantes progresos. Jornada de énfasis en el amor.

Géminis 21 mayo a 20 junio. Cuide su sistema nervioso. Jornada propicia para ver mejoradas las relaciones laborales. En el terreno del amor no malinterprete a su pareja.

CÁNCER 21 junio a 22 julio. Buen equilibrio físico y mental. En el terreno profesional encontrará hoy la oportunidad de ampliar con nuevas actividades. Su pareja necesitará de su amor.

LEO 23 julio a 22 agosto. Dolor de estómago. Hoy le vendrán muy bien las aportaciones económicas de su cónyuge. Jornada de desengaños en el amor motivados por la incomunicación.

VIRGO 23 agosto a 22 septiembre. Salud regular. Buena jornada para llevar una vida profesional libre de preocupaciones. Discordiás en el terreno sentimental.

LIBRA 23 septiembre a 22 octubre. Salud regular. Los viajes le proporcionarán la ocasión de relacionarse con personas influyentes. En el terreno sentimental debe procurar ser más feliz.

ESCORPIO 23 octubre a 21 noviembre. No cometa excesos, le pueden perjudicar. Jornada de estabilidad laboral, es un buen momento para despejar incognitas. Normalidad en el amor.

SAGITARIO 22 noviembre a 21 diciembre. Padecerá jaqueca. Buena jornada para mejorar las relaciones laborales. Hoy no se deje llevar demasiado por los dictados del corazón.

CAPRICORNIO 22 diciembre a 19 enero. Salud bastante regular. Preste más atención a su familia, hoy estarán muy necesitados de usted. Jornada desfavorable en los asuntos del corazón.

ACUARIO 20 enero a 18 febrero. Posible apendicitis. Tenga cuidado con su economía, no aparente tener más de lo que en realidad tiene. Buen día en el terreno sentimental.

PISCIS 19 febrero a 20 marzo. Salud normal. Es un buen día para hacer la jornada laboral más amena al personal que está a su cargo. En el campo del amor, relaciónese con gente nueva.

JEROGLÍFICO

6100

TO

En relación con un delito

DEDUCCIÓN DE PALABRAS

Cada una de las seis palabras de este juego lleva a su lado un número, que indica las letras que tiene en común con la palabra que debe deducir. Para orientación del lector se dan tres letras - en el orden que les corresponde - de la solución.

B	O	R	D	A	N	2
G	U	I	S	A	R	1
P	R	E	C	I	O	3
L	E	Í	S	M	O	2
E	S	T	I	L	A	3
R	E	B	U	F	O	3

		E	C		O

CRUCIGRAMA

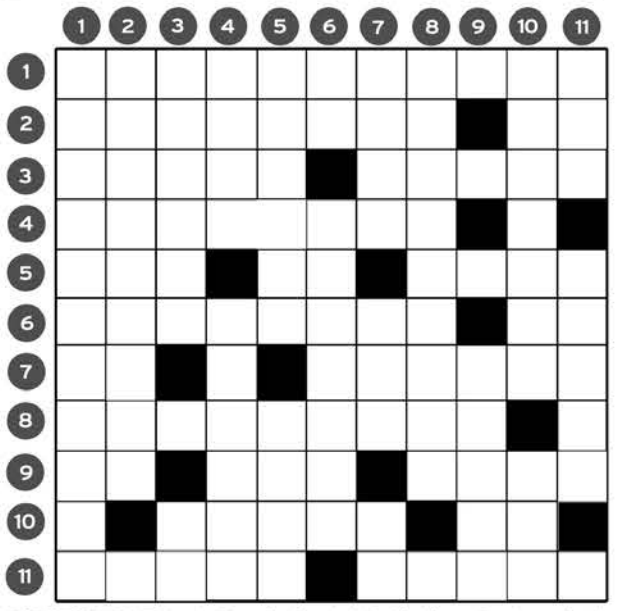

HORIZONTALES.- 1: Provincia del Pakistán.- 2: Apropiado. Símbolo químico.- 3: Natural de un país de la Italia antigua. Metal muy raro.- 4: Al revés, relativa al pecho.- 5: Impartió. Letra griega. Metí debajo de la tierra o del agua.- 6: Conjunto musical de instrumentos de cuerda. Al revés, nota musical.- 7: Al revés, negación. Puliese una obra.- 8: Repulsa o no concesión de lo que se pide (Pl).- 9: Moneda romana. Figurado, acción o palabra injuriosa o grosera. Pronombre relativo.- 10: Obtusos y sin punta. Números romanos. 11: Purifico los metales. Blando, dulce, grato a los sentidos.

VERTICALES.- 1: Bravuconada.- 2: Texto de una obra preparado con criterios filológicos (Pl).- 3: Cuerpo de tropa romana compuesto de infantería y caballería. Al revés, terminación verbal.- 4: Al revés, canto del cuclillo. Famoso legislador ateniense.- 5: Sanara. Volumen.- 6: Al revés, interjección. Robusto y grueso.- 7: Invento, trazo. Al revés, despreciable. Matrícula de coche.- 8: Al revés, lecho pobre y sin aliño (Pl).- 9: Al revés, manifiesta, revela.- 10: Cualquier profundidad grande, imponente y peligrosa (Pl). Al revés, rail de ferrocarril.- 11: Embarcación. Excelente, perfecto en su línea.

AUTODEFINIDO

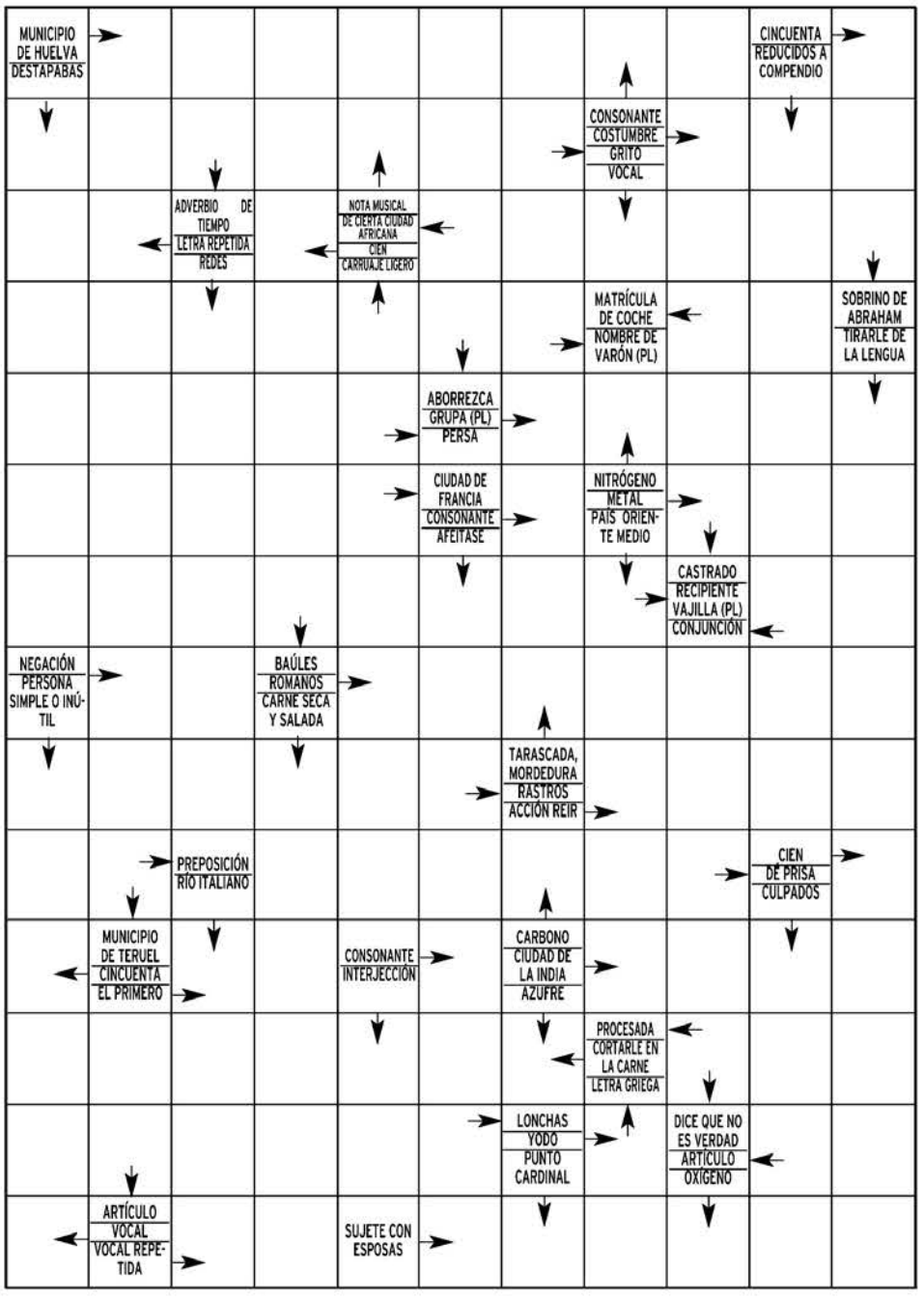

SOLUCIONES

SUDOKU

7	9	3	5	2	6	4	1	8
2	8	4	3	7	1	5	9	6
1	5	6	4	9	8	3	7	2
5	7	9	8	1	2	6	4	3
3	4	1	6	5	9	8	2	7
6	2	8	7	3	4	9	5	1
9	1	5	2	6	3	7	8	4
8	6	2	9	4	7	1	3	5
4	3	7	1	8	5	2	6	9

DEDUCCION

Roca, sol , pata, silla, pared, cuadro, pelo.

SIETE ERRORES

CONVICTO
Con Vi, C; TO

JEROGLIFICO:
Afecto

CRUCIGRAMA

HORIZONTALES.- 1: Beluchistán.- 2: Adecuado. Ba.- 3: Ligur. Erbio.- 4: acicá.- rot.- 5: Dio. Ro. Sumi.- 6: Rondalla. od.- 7: oN. Lima.- 8: Negativas.- 9: As. Coz. Cual.- 10: Romos. Cl.- 11: Afino. Suave.

VERTICALES.- 1: Baladrona.- 2: Ediciones.- 3: Legión. fl.- 4: ucuC. Dracon.- 5: Curara. Tomo.- 6: hA. Rollizo.- 7: Ideo. IIV. SS.- 8: sortsamaC.- 9: asucA.- 10: Abismos. aIV.- 11: Nao. Ideal.

AUTODEFINIDO

Problemas para 'La vuelta al mundo en...'

El *reality road* de Antena 3 no ha respondido a las expectativas y, tras dos galas, ya se habla de su posible cancelación. Por ahora, la cadena ha decidido estrenar la serie *Doctor Mateo* el próximo domingo, en el horario que ocupaba el programa de Óscar Martínez, que será recolocado en otro hueco.

Podría presentar un 'dating show'.

Cuatro se plantea fichar a Carlos Baute

El cantante venezolano podría demostrar su versatilidad ante la televisión. Se perfila como el principal candidato para conducir el nuevo *dating show* que prepara la cadena de Sogecable para su emisión en la franja de tarde. El nuevo *busco pareja* supondría su debut como presentador en solitario.

Retiran 'Camera café' de la sobremesa

Las *tertulias* de Telecinco se han cobrado una nueva víctima. Se trata, como era de esperar, del programa de *sketches*, que desaparece del horario de tarde, una semana después de que la cadena intentara probar suerte con la *sitcom* en esta franja. La trayectoria del espacio era claramente descendente.

|LOS PAYASOS DE LA TELE|
ARMANDO RODRÍGUEZ

Imparcial

A José Ángel de la Casa lo prejubilaron después de retransmitir más de 300 partidos de fútbol en su carrera profesional, y ni siquiera en su retirada confesó cuál era su equipo. Todo español de bien tiene una hipoteca y un equipo de fútbol favorito. Era inevitable que el bueno de José Ángel lo tuviese. De hecho, se lo preguntaron: «Bueno, y ahora que te vas, ¿puedes decir cuál es tu equipo?». Con media sonrisa, respondió que la selección española. En Barcelona le acusaban de ser madridista. En Madrid, casi de lo contrario. Es lo mínimo que se le puede pedir a un árbitro de fútbol y a un comentarista que retransmite el partido para todo el país: imparcialidad.

Supongo que hemos ido perdiendo la decencia en todos los órdenes de la televisión, y que ya no importa celebrar los goles de unos como si fueran cantos a la libertad y los de los otros como si fuesen cánceres de estómago. O confesar abiertamente tu militancia antes de analizar un partido que compete a los *tuyos*. Sabemos que Montes es del Atlético de Madrid, que en Cuatro tratan con cariño al Valladolid de Carreño y al Sporting de Castaño, que a Salinas y a Patxi Alonso se les cae la baba si comentan algún encuentro de *su* Athletic...

Pero, salvo que jueguen el Madrid o el Barça, equipos universales que están en la preferencia de todo aficionado (si no en primera instancia, en segunda), las televisiones se olvidan de que hay un porcentaje de seguidores del *otro* equipo atentos a la pantalla, enfadándose con la parcialidad de unos periodistas que poco o nada han aprendido de De la Casa: se le tildaba de soso, sí, pero entre lo uno y lo otro media uno de los principios básicos del periodismo, que ha sido totalmente pisoteado.

Antena 3 prepara una película sobre la vida de Adolfo Suárez

La cadena privada sigue con su apuesta por rememorar a personajes históricos del país y tiene previsto emitir esta producción, que contará con dos capítulos, la próxima primavera

• Este tipo de obras ha obtenido en otras ocasiones un gran respaldo del público, como ocurrió con '20-N: Los últimos días de Franco' o '23-F: Historia de una traición'.

Adolfo Suárez (d) conversa con Leopoldo Calvo Sotelo el día que presentó su dimisión en un congreso de UCD. / EFE

SPC

Las producciones sobre personajes y hechos históricos están de moda para la pequeña pantalla y, de hecho, están consiguiendo muy buenas cifras de audiencia. La última, *23-F: El día más difícil del Rey*, alcanzó en sus dos únicos capítulos un *share* magnífico y otras cadenas se han apuntado a la moda de explotar a personajes insignes. Antena 3 ha iniciado los preparativos para comenzar el rodaje de una película para televisión que repasará la vida de Adolfo Suárez, el hombre que protagonizó la etapa de la Transición en España y uno de los más destacados en la historia de nuestro país.

Producido para la cadena por Antena 3 Films y Europroducciones, el nuevo proyecto arrancará en la próxima primavera y estará compuesto por dos capítulos.

La película acerca de la vida de uno de los presidentes más significativos de la democracia se une a la larga lista de las que ha realizado la cadena privada, pionera en este tipo de producciones, y que han contado con el respaldo masivo de los telespectadores: *El Solitario, 48 Horas, 20-N: Los últimos días de Franco, El castigo, Días sin luz y 23-F: Historia de una traición*, ya emitidas, y las que están pendientes de estreno, *Marisol* y *Una bala para el Rey*.

Desde que Antena 3 estrenó la primera de las películas para la pequeña pantalla, la audiencia las ha respaldado fielmente como lo demuestra las emisiones de *El castigo*, que fue la ficción más vista de 2008, con un 26,5 por ciento de *share* (primera parte) y un 27,8 por ciento el desenlace. *20-N: Los últimos días de Franco* consiguió una cuota media del 19,7 por ciento de audiencia y 3.129.000 espectadores. Por su parte, *Días sin luz*, que registró un 20 por ciento de cuota de pantalla y 3,2 millones de espectadores (3.215.000) y *El Solitario*, la trama que recuperó la vida del ladrón de bancos, alcanzó en el primer capítulo un 15,1 por ciento y 2.633.000 y aumentó hasta el 18 por ciento de cuota de pantalla y 3.072.000 televidentes en el segundo.

- CLINICA DEL LASER DENTAL -
Le invitamos a conocer nuestras nuevas y modernas instalaciones con los últimos avances tecnológicos
¡ Financiación a su medida !
921 44 19 92 - 921 43 46 84
Pza. Estación de Autobuses, 1-1º A
y GRATIS:
Revisiones,
Radiografías
Diagnósticos
Limpieza de Boca
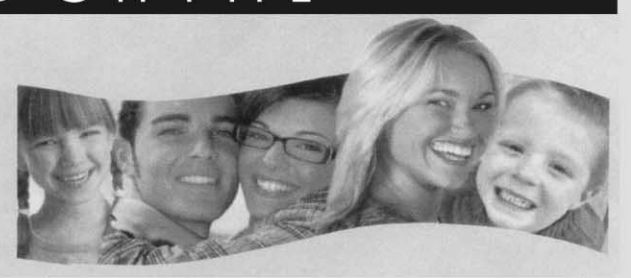
¡ Queremos verte sonreír !

LO **MEJOR** DEL DÍA

'Caso abierto' se encarga de un asesinato en una piscina

La aparición de un joven estrangulado y abandonado en un agujero de la piscina local hace que Rush y su equipo se den cuenta de que este crimen se parece a otro sin resolver del año 1989. Ante esta coincidencia, toman la decisión de reabrirlo. LA SEXTA. 18,25 HORAS.

Los concursantes de 'Fama' se enfrentan a un día agridulce

Hoy se vivirá una jornada de sufrimiento en la escuela de *Fama*. Dos bailarines se verán las caras sobre la pista en *El Desafío*. El ganador podrá continuar su formación, pero el perdedor será expulsado. Por otro lado, llegarán dos nuevos concursantes. CUATRO. 15,15 HORAS.

Centro Residencial Doctor Barrios
■ Tercera Edad, Validos, Asistidos, Crónicos y Dependientes
■ Rehabilitación, Convalecencias y Postoperatorios
■ 122 plazas de máximo nivel asistencial
www.centrodoctorbarrios.es
921 48 92 01
Ortigosa del Monte (Segovia)

LA **PROGRAMACIÓN**

tve1

06:00 Noticias 24 horas
07:00 Telediario matinal
09:00 Los desayunos de TVE. Programa de actualidad conducido por Pepa Bueno.
10:15 Saber vivir. Presentado por Manuel Torreiglesias. Temas de salud.
11:30 Esta mañana
14:00 Informativo territorial
14:30 Corazón de invierno

15:00 Telediario 1. Presentado por Ana Blanco. Jesús Álvarez se encarga de las noticias de Deportes.
15:55 El tiempo
16:00 Amar en tiempos revueltos. La presente temporada se está centrando en lo social, en las pequeñas historias que viven los protagonistas, aunque siempre teniendo como telón de fondo la situación que se vive en la España franquista.
17:30 Victoria. Telenovela.
18:00 España directo. Programa de actualidad con conexiones en directo.
20:00 Gente

21:00 Telediario 2. Con Lorenzo Milá y María Escario.
21:55 El tiempo
22:00 Cine. *La niña de tus ojos* (ver más información en la sección *Las Películas*).
00:40 Cine. *Jamón, jamón.* Película dirigida en 1992 por J. J. Bigas Luna. La protagonizan Penélope Cruz y Javier Bardem. Un hombre decide casarse con su novia, pese a la oposición de sus padres, al dejarla embarazada.
02:15 Telediario 3
02:30 TVE es música. Programa musical.
03:00 Noticias 24 h. Informativo.

14:30

Corazón de invierno
Anne Igartiburu informa sobre todas las novedades generadas en el convulso mundo rosa.

tve2

06:30 That's English
07:00 Leonart
07:30 Los Lunnis. Incluye *Dougie se disfraza, El jardín de los sueños, El mundo de Todd, Pequeña princesa* y *¡Bucea Olly!*
09:45 Aquí hay trabajo
10:15 La aventura del saber
11:15 Los últimos indígenas
12:00 Mil años de románico

13:00 Resumen de la Liga ACB
13:15 Comecaminos. Incluye *Zorori, el extraordinario, Campeones hacia el Mundial, El búho* y *Pacific blue.*
15:30 Saber y ganar. Concurso presentado por Jordi Hurtado.
16:00 Grandes documentales: el infierno del hipopótamo
17:00 Grandes documentales: la quinta dimensión
18:00 En construcción. Espacio pensado para los jóvenes que incluye las series *Las Chicas Gilmore* y *Buffy, cazavampiros.*

20:30 La 2 Noticias Express
20:35 Dos hombres y medio
21:00 Smallville. Incluye el ***Sorteo Bonoloto***.
22:00 Paraísos cercanos
23:05 Documentos TV. Serie documental cuyo objetivo es acercar los distintos países a los espectadores.
00:15 La 2 Noticias
00:45 El tiempo
00:50 Tras la 2. Cámara abierta 2.0. Programa dedicado a internet.
01:15 Conciertos de Radio-3
01:45 Cine. *El crepúsculo de los audaces.*

20:35

Dos hombres y medio
Divertida serie que protagonizan los actores Charlie Sheen, Jon Cryer y August T. Jones.

Antena 3

06:30 Las noticias de la mañana
09:00 Espejo público. Susanna Griso presenta este programa de actualidad, al que cada día acude un invitado de relevancia.
12:30 La ruleta de la suerte
14:00 Los Simpson. Hoy se emiten los capítulos titulados *La guerra de los Simpson* y *Tres hombres y un cómic.*

15:00 Antena 3 Noticias 1. Informativo presentado por Pilar Galán, Roberto Arce y Ángel Rodríguez.
15:50 La previsión de las 4
16:00 Tal cual lo contamos. Programa presentado por Cristina Lasvignes, en el que se tratan las últimas novedades de la actualidad.
19:00 El diario
20:15 Ven a cenar conmigo. Concurso en el que la clave para ganar el premio es dar una fantástica cena a los invitados y comportarse como un perfecto anfitrión, para conseguir unas puntuaciones altas.

21:00 Antena 3 Noticias 2. Presenta Matías Prats. El espacio incluye ***La previsión de las 10***, con Roberto Brasero.
22:00 Cine. *Las dos caras de la verdad.* Película dirigida por Gregory Hoblit en 1996. El reparto lo forman Richard Gere, Laura Linney, Edward Norton, John Mahoney, Alfre Woodard, Frances McDormand, Maura Tierney, Andre Braugher, Steven Bauer, Terry O'Quinn y Joe Spano (ver más información en la sección *Las Películas*).
00:30 Sin rastro. *Coartada perfecta II* y *Pruebas.*

16:00

Tal cual lo contamos
Tres horas de emisión hacen posible analizar con detalle los últimos sucesos de la actualidad.

cuatro

08:05 Bola de dragón Z
09:00 ¡Suerte por la mañana! Concurso.
10:00 Por un tubo. Concurso.
11:10 Alerta cobra. *Con la mejor intención* (T. 11).
12:15 Las mañanas de Cuatro. La periodista Concha García Campoy y su grupo de colaboradores repasan toda la actualidad.

14:25 Noticias Cuatro
15:15 Fama ¡a bailar! La escuela en directo
15:30 Fama ¡a bailar! Entretenimiento.
17:15 HKM. Capítulo 50.
18:00 El encantador de perros. El adiestrador César Millán hoy tendrá nuevos retos caninos a los que hacer frente.
18:50 Password. Concurso presentado por la periodista radiofónica asturiana Luján Argüelles.
19:55 Éstas no son las noticias. Programa de humor presentado por el humorista Quequé.

20:55 Noticias Cuatro
21:30 El hormiguero. Presentado por Pablo Motos y su divertido equipo de colaborades. Hoy acude al espacio Álvaro Bultó.
22:15 House. Esta noche se emiten los episodios *Emancipación* (T. 5), *Todo un ejemplo* y *Prioridades* (T. 1).
01:00 3 Libras. Se ofrece el capítulo *Evolucionando.*
01:45 Cuatrosfera. Incluye la serie *Kevin Spencer.*
02:20 Marca y gana
03:20 Marcados por la suerte
05:20 Shopping. Espacio de televenta.

17:15

HKM
En el episodio de hoy, Róber se fuga con Irina sin dejar rastro. Nadie sabe dónde se encuentran.

5

06:30 Informativos Telecinco matinal
08:30 La mirada crítica. Presentado por Yolanda Benítez.
10:30 El programa de Ana Rosa. Magacín presentado por Ana Rosa Quintana, que cuenta con numerosos colaboradores.
14:00 Karlos Arguiñano en tu cocina

14:30 Informativos Telecinco. Con Marta Fernández e Hilario Pino.
15:30 Está pasando. Con Marisa Martín Blázquez y Daniel Domenjó.
17:45 Yo soy Bea. Capítulo 647. Be convence a Ángel de que la nueva actitud de Alicia hacia él es sincera. Éste, ilusionado, decide preparar una cena para los tres en casa de Be. De repente, los acontecimientos dan un giro totalmente inesperado.
18:45 Mujeres y hombres y viceversa
20:15 Pasapalabra. Presentado por Christian Gálvez.

20:55 Informativos Telecinco. Presentados por Pedro Piqueras, que ofrece al público las últimas noticias.
21:30 Escenas de matrimonio. Serie que parodia, a través de varias parejas, las diferentes etapas de las relaciones sentimentales.
22:15 Aída. Se emite el capítulo número 95, que es de estreno. Posteriormente, se ofrece la reposición del 85.
00:30 La caja. Programa en el que varios psicólogos se dedican a ayudar a personas con problemas.
02:00 Aquí se gana
05:30 Fusión sonora

00:30

La caja
Varias personas recibirán la atención de un equipo de psicólogos para superar sus traumas.

6

07:00 El rey de Queens
07:40 Turno de guardia
08:30 Teletienda
09:00 Despierta y gana
10:00 Cocina con Bruno. Programa que está presentado por Bruno Oteiza, en el que se enseñan interesantes recetas.
10:25 Sé lo que hicisteis...
12:00 Crímenes imperfectos. Programa.

14:00 La Sexta Noticias
14:55 Padre de familia
15:25 Sé lo que hicisteis... Patricia Conde, Ángel Martín y los colaboradores del espacio analizan los continuos desastres periodísticos que se perpetran en los diferentes programas televisivos dedicados al mundo rosa.
17:25 Estados Alterados Maitena. Serie protagonizada por María Adánez.
17:55 La tira. Serie de humor.
18:25 Caso abierto. Serie de intriga.
19:20 JAG: alerta roja. *Todos somos ángeles.*

20:20 La Sexta Noticias. Informativos.
20:55 La Sexta Deportes
21:30 El intermedio
22:15 Cine. *Salto al peligro.* Con Wesley Snipes, Gary Busey y Yancy Butler. Un prisionero consigue escapar con un paracaídas del avión que le trasladaba a una prisión federal, ayudado por su temerario grupo de secuaces. Un agente ha intentado detener la huida y, a cambio, solo ha conseguido que, mientras las autoridades investigan, le retiren del servicio.
00:10 Buenafuente
01:25 Entourage

10:25 y 15:25

Sé lo que hicisteis...
Patricia Conde y Ángel Martín presentan este espacio que recoge los desastres periodísticos.

Canal 4

07:30 Hoy como ayer
08:00 Rutas en tren
08:30 Documental
09:00 María Emilia. Telenovela.
10:00 Programación local
11:55 Mujer de madera. Telenovela.
12:45 Ésta es mi gente. Presentado por Klaudio Landa.
13:30 La cocina de Mikel Bermejo

13:55 Telenoticias local
14:30 Matrícula. Concurso en el que los participantes deben responder a las preguntas que aparecen en las matrículas que ven.
15:00 Telenoticias local
15:30 Documental
16:00 El mundo secreto de Alex Mack
16:30 Rutas en tren
17:00 Vaya semanita
18:00 Gata Salvaje. Telenovela sobre una joven que tendrá que luchar para recuperar la felicidad que la vida le quitó, y para mantenerse íntegra en medio del odio y la ambición.

19:55 Telenoticias local. Informativo que recoge las principales noticias acaecidas durante toda la jornada de hoy.
20:28 Documental. Serie documental que recoge los mejores reportajes del momento.
21:00 Telenoticias local
21:30 Hoy como ayer
22:02 Programación local
23:57 Telenoticias local. Informativo que recoge las principales noticias acaecidas durante toda la jornada de hoy.
00:30 Programación de noche

17:00

Vaya semanita
Programa de humor que trata la actualidad y que, a su vez, parodia las costumbres de los vascos.

OFERTAS ESPECIALES
Aeribic Step Nuevos Grupas Batuka Fitness
Gimnasio Mario Muniesa
Infórmate
CALLE DE SAN ROQUE
cerca estación autobuses
Tel 921 43 30 22

BUTACA DE CINE

★★★	Las dos caras de la verdad	22:00	Antena 3
★★★	La niña de tus ojos	22:00	TVE 1
★	Salto al peligro	22:15	La Sexta
★★	Jamón, jamón	00:40	TVE 1
★★★	El crepúsculo de los audaces	01:45	TVE 2

● Mala ★ Regular ★★ Interesante ★★★ Buena ★★★★ Muy Buena

BUTACA DEPORTIVA

Tenis. Torneo WTA de Dubai	12:00	Eurosport
Baloncesto. Resumen de la Liga ACB	13:00	TVE 2
Tenis. Torneo de Marsella	19:00	Teledeporte
Balonmano. Liga Asobal. Arrate-Barcelona	20:15	Sportmanía
Baloncesto. NBA. Lakers-Hawks	04:30	Digital + (D. 9)

El Fogón Sefardí
RESTAURANTE
Ven a "Tostear" a nuestra taberna desde 1,80 €/unidad. Otra manera de cenar...
Y para el almuerzo...de lunes a viernes menú del día con variedad de platos.
Tel. 921 466 250 www.lacasamudejar.com C/ Judería Vieja 17

TELEMADRID

06:30 Telenoticias sin fronteras
07:00 Telenoticias
09:00 El círculo a primera hora. Programa presentado por Ely del Valle.
09:30 Buenos días, Madrid. Magacín informativo.
12:15 Walker Texas Ranger
13:15 Alto y claro. Espacio de debate presentado por Curri Valenzuela.

14:00 Telenoticias. La información de actualidad, presentada por Víctor Arribas y María Pelayo.
15:00 El tiempo/Deportes
15:35 Cifras y letras. El concurso se desarrolla a lo largo de 12 pruebas, ocho relativas a letras y cuatro a cifras. Los participantes necesitan estar inspirados en ambas áreas para contar con opciones de ganar.
16:05 Cine western. *Billy Dos Sombreros.*
18:00 Madrid directo. Programa de actualidad.
19:35 Rex, un policía diferente. Serie.

20:30 Telenoticias. Presentadas por Mercedes Landete y Julio Somoano.
21:20 El tiempo
21:30 Deportes
21:45 SOS Cocinero
22:20 Madrid opina. Presentado por Ernesto Sáenz de Buruaga.
00:00 Diario de la noche. Espacio conducido por Hermann Tertsch.
00:50 Treinta minutos. Programa de reportajes.
01:30 Toma nota
02:00 N. Y. Distrito Judicial
03:25 Son-ámbulos
04:00 Madrid directo

4 SEGOVIA

10:00 Mujer de Madera
11:00 Date el
12:00 Gata Salvaje
14:00 Hoy como ayer
14:30 Informativo regional
15:00 Cocina
15:30 Informativo regional
16:00 Rutas en tren
16:30 Matricula Concurso
17:00 Maria Emilia
18:00 Esta es mi gente
19:00 Date el bote
20:00 Hoy como ayer
20:30 Informativo regional
21:00 El mundo secreto de Alex Mark
21:30 Informativo regional
22:00 Enganchados C y L
22:30 Flash Back
23:00 Vaya semanita
00:00 Informativo regional
00:30 Matricula
01:00 Esta es mi gente
02:00 Documental
02:30 Programación noche

POPULAR TV

08:00 Dibujos animados
09:00 Desayuno informativo
10:00 Kikiriki
11:00 Fuera de Juego
12:00 Ángelus
12:05 Santa Misa
13:00 Gana ahora
14:30 Noticias 1
15:00 Kikiriki
16:15 Tarde de cine
18:25 Dibujos animados
19:00 El Rincón de Luz
19:59 España en la vereda
20:30 Noticias 2
21:20 Noticias Segovia
21:30 Frente a frente
22:30 La Rosa de Guadalupe
23:56 Noticias 3
00:40 Redifusión Programas Segovia

** Los horarios y contenidos de las diferentes cadenas de televisión podrían sufrir modificaciones -ajenas a nuestra responsabilidad- debido a los cambios de programación de última hora.*

SERIES EN 'PRIME TIME'

CUATRO 22:15
HOUSE

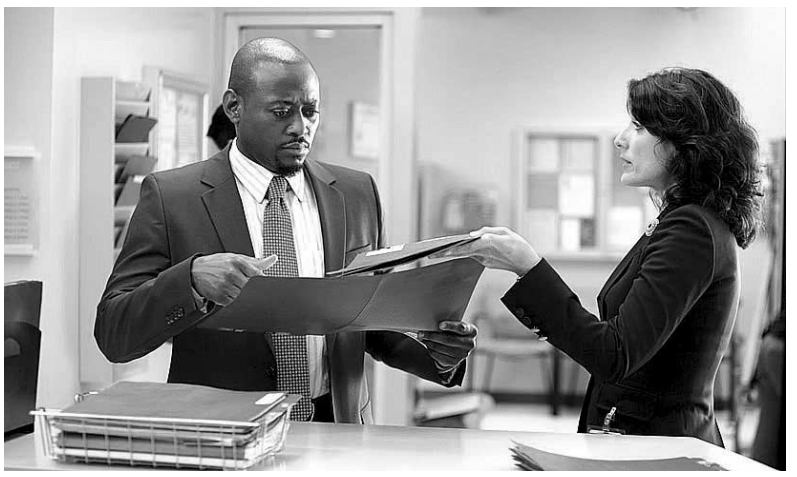

Foreman se lanza a trabajar en solitario por primera vez

Cansado de enfrentarse a House, Foreman decide llevar por primera vez un caso solo. Esto constituirá todo un reto para el neurólogo. Sin embargo, las cosas no saldrán tan bien como él espera. Atiende a un niño con graves síntomas, y que llega al hospital acompañado por su madre y por su hermano, quien, a pesar de ser pequeño, se preocupa mucho por la situación. Además, el equipo recibe a una paciente de 16 años que trabaja en una fábrica, y que ha sufrido un ataque allí. La joven, menor de edad, ha optado por emanciparse. Los médicos deberán indagar en su pasado si quieren salvarla.

TELECINCO 22:15
AÍDA

Soraya cree que Luisma ha vuelto a tomar droga

Dos situaciones sumamente sospechosas preocupan a Soraya. Las extrañas conversaciones de Luisma con misteriosos individuos y el hallazgo de varias jeringuillas en la casa le llevan a pensar que su tío ha vuelto a consumir drogas. Sin embargo, desconoce que Luisma se ha reencontrado con Paquiño, un traficante colombiano y ex convicto, quien le reclama la devolución de una figura de *Garfield* que contenía una importante cantidad de droga. Por otro lado, Lorena se inventa una hermana gemela para seducir al amigo de su novio.

LAS PELÍCULAS

● Mala ★ Regular ★★ Interesante ★★★ Buena ★★★★ Muy Buena

TVE 1 22:00
LA NIÑA DE TUS OJOS
★★★

Obra que se hizo con siete Goyas

Género: Comedia. España, 1998. **Dirección:** Fernando Trueba. **Intérpretes:** Penélope Cruz, Jorge Sanz, Antonio Resines, Santiago Segura, Neus Asensi. 121 min.

Huyendo de la Guerra Civil, un grupo de artistas de cine va a rodar una película de folklore español para los estudios alemanes de la UFA nazi. El contraste de ideologías es bastante marcado, y ello no tarda en hacerse notar a través del choque de la protagonista, la hija de un preso republicano, y el mismísimo Paul Joseph Goebbels.

TVE 2 01:45
EL CREPÚSCULO DE LOS AUDACES
★★★

Un hombre marcado sobrevive en su velero

Género: Aventuras. EEUU, 1958. **Dirección:** Joseph Pevney. **Intérpretes:** Rock Hudson, Cyd Charisse y Arthur Kennedy. 114 minutos.

El Caníbal es un viejo velero que realiza la travesía entre una isla del Pacífico y México. Se trata de un viaje de dos meses con una breve escala en Las Marquesas. David, su capitán y propietario, quedó marcado por su expulsión de la Marina, después de que le consideraran el principal responsable de un naufragio con muchas víctimas.

ANTENA 3 22:00
LAS DOS CARAS DE LA VERDAD
★★★

Un abogado acepta un caso muy complicado

Género: Drama judicial. EEUU, 1996. **Dirección:** Gregory Hoblit. **Intérpretes:** Richard Gere, Laura Linney, Edward Norton, John Mahoney y Alfre Woodard. 124 m.

Martin Vail es un ambicioso abogado, capaz de aceptar cualquier caso con tal de salir en la prensa. Un día se encarga de un reto imposible: la defensa de un joven acusado de asesinar al arzobispo de Chicago. La pesadilla para Martin acaba de empezar. Cabe mencionar que Edward Norton fue nominado al Oscar por su papel en esta película.

Roca
sanitarios
fontanería
calefacción
azulejos
pavimentos

CALVO & MUNAR
DESDE 1902
C/Guadarrama, 21. Pol. Ind. 'El Cerro'
40006 SEGOVIA
Telfs. 921 41 24 11 / 921 413602 • Fax 921 41 36 00
www.calvoymunar.com

EL ADELANTADO DE SEGOVIA

Edita: El Adelantado de Segovia S.L. **Depósito Legal:** SG. 1958

• **Redacción, Administración y Publicidad:** Calle Morillo, 7 (Junto al Jardín Botánico) 40002 Segovia • Teléfono: 921 43 72 61 • Fax: 921 44 24 32
• Correo electrónico redacción: redaccion@eladelantado.com
• Correo electrónico publicidad: publicidad@eladelantado.com
• **Redacción en Cuéllar**: Alea Comunicación • Plaza de Santo Tomé, 8 - 1º 40200 Cuéllar • Teléfono y fax: 921 14 02 10 • Correo electrónico: info@aleacomunicacion.es

Prohibida toda reproducción a los efectos del Artículo 32, 1, párrafo segundo, LPI

|**LA ÚLTIMA**| **ANA VÁZQUEZ** / SEGOVIA

Carmen Díaz, sumiller del restaurante Divino, hará todo lo posible por demostrar que posee una 'Nariz de Oro' en la final que se celebrará en Madrid. / JUAN MARTÍN

Divina de narices

Carmen Díaz acudió a la semifinal del concurso 'Nariz de Oro' para sumilleres y, además de clasificarse para la final, se hizo con el premio Azpilicueta

Hay personas divinas porque sí, generalmente erigidas como tal por voluntad propia y sin mayor expediente que el efímero que marca la moda, y luego están las personas como ella, como Carmen Díaz, sumiller del restaurante Divino y divina de narices. Y con razones. Y quien tenga las narices de negarlo, que revise la lista de clasificados para la final del concurso 'Nariz de Oro' que cada año organiza la revista Vino+Gastronomía.

Si lo hacen, la encontrarán a ella junto a Conrado López, los dos —de diez— únicos representantes de Segovia que, tras la semifinal de las comunidades de Castilla y León y Madrid, estarán presentes en la gran final que se celebrará en la capital del país en el mes de junio.

"No me lo esperaba, con tantas personas intentando clasificarse, no pensaba que yo pudiese llegar a la final", comentaba ayer Carmen, quien, como el resto de los 120 participantes, había tenido ante sí un reto, y más que nunca, de narices: identificar y dar todos los detalles posibles de un vino servido en una copa a ciegas, utilizando únicamente su sentido del olfato. "Primero hicimos una cata de seis vinos y nos explicaron sus características; eran tres monovarietales y tres copas de ensamblaje", relataba Carmen Díaz, para continuar diciendo que "luego salimos de la habitación y cuando volvimos a entrar teníamos servido en una copa a ciegas uno de esos seis; el que teníamos que identificar".

La sumiller del Divino, que además se hizo con el premio Azpilicueta a la mejor sumiller de la provincia, contaba cómo entonces, al sentir el olor de la copa, sintió también cómo, lejos de darse de narices contra el sueño de ser 'Nariz de Oro', estaba en la final. "Cuando tuve el vino delante, estuve segura de que conocía de cuál se trataba, así que en ese momento sí que pensé que pasaría", afirmaba con seguridad.

Carmen Díaz estará en junio en Madrid, donde llegará aleccionada por su jefe, Lucio del Campo, 'Nariz de Oro' en 2002, de quien espera "sus consejos y que me ayude a prepararme".

|**HEMEROTECA**|
AMPARO BARRIO

Segovia hace 25 años

Segovia, en el corazón de Cataluña

(DIONISIO ESCUDERO, CORRESPONSAL).- SI ALGUIEN PASA EN BARCELONA POR LA CALLE BALMES, en el número 410 se encontrará con un notable establecimiento hostelero "Bar Carlos", en el que ya en su portada se respira ambiente segoviano. Allí se pregona a los cuatro vientos todo lo relativo a nuestra tierra, en especial lo de Carbonero el Mayor: allí la gente se siente más segoviana que en la misma Segovia, allí todo tiene un fuerte sabor a segovianismo..

El origen está en que su propietario, Ildefonso de Andrés Herrero, que nació en la localidad de Carbonero el día 30 de abril de 1938, ha sido a lo largo de su vida portavoz y embajador de nuestra tierra allí donde haya estado, ahora en el corazón de Cataluña. Igual fue su actitud en los 15 años que estuvo de barmen en Inglaterra, donde cualquier segoviano que llegara hasta él tenía resueltos los problemas....

En su establecimiento barcelonés se habla de la Gimnástica Segovia y del CF Barcelona, del que es socio con carnet, con los hinchas y afiliados al FC Barcelona que son clientes del bar, que conocen muy bien la marcha de estos clubs segovianos.

Es suscriptor de EL ADELANTADO DE SEGOVIA, periódico que recibe diariamente y que está siempre a disposición de los clientes, y son muchos los segovianos que pasan a leer el diario de Segovia y dicen que con este periódico en las manos...